



**B-206**

**B-207**

**B-208**

**B-210**

CONCURSO PÚBLICO - EDITAL Nº 455/2017

ASSISTENTE EM ADMINISTRAÇÃO / GERAL E  
ASSISTENTE EM ADMINISTRAÇÃO / HORÁRIO DIFERENCIADO / GERAL

**PROVA OBJETIVA**

**Leia com atenção as Instruções**

1. Você recebeu do fiscal um **cartão de respostas da prova objetiva** e este **caderno de questões** que contém **50 (cinquenta) questões objetivas**.
2. É sua responsabilidade verificar se o nome do cargo informado neste **caderno de questões** corresponde ao nome do cargo informado em seu **cartão de respostas**.
3. Você dispõe de **4 (quatro) horas** para realizar a prova, incluindo o preenchimento do **cartão de respostas**.
4. Somente depois de decorrida uma hora do início da prova, o candidato poderá retirar-se da sala de prova em caráter definitivo, obrigatoriamente entregando ao fiscal de sala todo o material de prova recebido.
5. Somente será permitido ao candidato levar seu **caderno de questões** quando faltar uma hora para o término do tempo estabelecido para a prova.
6. É terminantemente vedado copiar respostas, em qualquer fase do concurso público.

7. Os 3 (três) últimos candidatos de cada sala somente poderão ser liberados juntos.
8. Se você precisar de algum esclarecimento, consulte o fiscal.

**Somente após autorização para o início da prova:**

1. Verifique, neste **caderno de questões**, se a numeração das questões e a paginação estão corretas.
2. Verifique, no **cartão de respostas**, se existem espaços suficientes para a marcação das respostas de todas as **questões objetivas** existentes neste caderno de questões.
3. Transcreva a frase abaixo, utilizando letra cursiva, no espaço reservado no seu **cartão de respostas**.

"A paixão só se contenta com o eterno." *Rubem Alves*

**Cronograma Previsto - Prova Objetiva**

Atividade	Início	Término
Publicação das Provas Objetivas - Internet	21/11/2017	
Publicação dos gabaritos preliminares das Provas Objetivas - Internet		
Interposição de Recurso contra os gabaritos preliminares das Provas Objetivas - Internet	22/11/2017	24/11/2017

Consulte o cronograma completo em <http://concursos.pr4.ufrj.br>

## LÍNGUA PORTUGUESA

### TEXTO 1

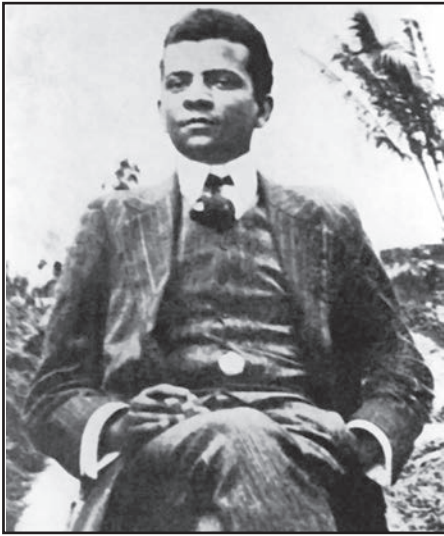

Fonte: El País

Lima Barreto

O trecho adiante é um fragmento do romance *Recordações do Escrivão Isaías Caminha*, de Lima Barreto (1881-1922). Leia-o e responda às questões propostas a seguir:

“(…) De manhã, pus-me a recapitular todos esses episódios; e sobre todos pairava a figura inflada, mescla de suíno e de símio, do célebre jornalista Raul Gusmão. O próprio Oliveira, tão parvo e tão besta, tinha alguma coisa dele, do seu fingimento de superioridade, dos seus gestos fabricados, da sua procura de frases de efeito, de seu galope para o espanto e para a surpresa. Era já o genial, com quem viria travar conhecimento mais tarde, que me assombrava com o seu maquinismo de pose e me colhia nos alçapões de apanhar os simples. E senti também que o espantoso Gusmão e o bobo Oliveira me tinham desviado da observação meticulosa a que vinha submetendo o padeiro de Itaporanga. Achava extraordinário que um varejista de um vilarejo longínquo cultivasse e mantivesse amizades tão fora do seu círculo; não se explicava bem aquele seu norteio para os jornalistas, a especial admiração com que os cercava, o carinho com que tratava todos. (...)”

1. Assinale a alternativa com o trecho que expressa ironia.
  - A) ...a figura inflada, mescla de suíno e de símio, do célebre jornalista Raul Gusmão.
  - B) E senti também que o espantoso Gusmão e o bobo Oliveira me tinham desviado...
  - C) O próprio Oliveira, tão parvo e tão besta,...
  - D) ...me assombrava com o seu maquinismo de pose...
  - E) ...da sua procura de frases de efeito...
2. Considere o que informa o trecho adiante no conjunto do fragmento dado. Assinale a alternativa com os termos que expressam, respectivamente, os sentidos dados pelo narrador às expressões em destaque.

“(…) **Achava extraordinário** que um varejista de um vilarejo longínquo cultivasse e mantivesse amizades tão fora do seu círculo; **não se expli-**

**cava bem** aquele seu norteio para os jornalistas, a especial admiração com que os cercava, o carinho com que tratava todos. (...)”

- A) Estranhamento – suspeição.
  - B) Consideração – inveja.
  - C) Respeito – incredulidade.
  - D) Decepção – ressentimento.
  - E) Preconceito – preconceito.
3. Em relação à vírgula no trecho “(...) De manhã, pus-me a recapitular todos esses episódios; (...)” – considerado o que estabelece a norma culta da língua – pode-se afirmar que seu emprego é:
    - A) obrigatório, já que ela isola adjunto adnominal anteposto.
    - B) desnecessário, tendo em vista que ela separa adjunto adverbial intercalado.
    - C) eletivo, porque ela separa locução adjetiva.
    - D) facultativo, uma vez que ela isola adjunto adverbial de pequena extensão anteposto.
    - E) obrigatório, pois ela separa o vocativo deslocado.

### TEXTO 2

ESTÁCIO, HOLLY ESTÁCIO

Se alguém quer matar-me de amor  
Que me mate no Estácio  
Bem no compasso,  
Bem junto ao passo  
Do passista da escola de samba  
Do Largo do Estácio

O Estácio acalma o sentido dos erros que eu faço  
Trago não traço,  
Faço não caço  
O amor da morena maldita  
Domingo no espaço

Fico manso, amanso a dor  
Holliday é um dia de paz  
Solto o ódio, mato o amor  
Holliday eu já não penso mais

Luiz Melodia

4. Dentre as alternativas a seguir, assinale o verso que **NÃO** expressa a frustração amorosa do eu poético de Estácio, Holly Estácio.
  - A) O amor da morena maldita.
  - B) Solto o ódio, mato o amor.
  - C) Do passista da escola de samba.
  - D) Fico manso, amanso a dor.
  - E) Holliday eu já não penso mais.
5. Nos versos “Se alguém quer **matar-me** de amor/ Que **me mate** no Estácio”, as expressões destacadas apresentam respectivamente:
  - A) o pronome oblíquo **me** em posição de mesóclise e o pronome reto **me** em posição de próclise.
  - B) o pronome oblíquo **me** em posição de próclise e o pronome oblíquo **me** em posição de ênclise.
  - C) o pronome reto **me** em posição de ênclise e o pronome reto **me** em posição de próclise.
  - D) o pronome oblíquo **me** em posição de ênclise e o pronome oblíquo **me** em posição de próclise.
  - E) o pronome reto **me** em posição de mesóclise e o pronome reto **me** em posição de ênclise.

TEXTO 3



Sueli Carneiro

O texto adiante é um fragmento do artigo *Enegrecer o feminismo: a situação da mulher negra na América Latina a partir de uma perspectiva de gênero*. Sua autora, Sueli Carneiro, é filósofa, escritora, ativista antirracismo do movimento social negro brasileiro, fundadora e coordenadora executiva do Geledés – Instituto da Mulher Negra São Paulo SP.

Leia-o, atentamente, e responda às questões 6 e 7.

“Insisto em contar a forma pela qual foi assegurada, no registro de nascimento de minha filha Luanda, a sua identidade negra. O pai, branco, vai ao cartório, o escrivão preenche o registro e, no campo destinado à cor, escreve: branca. O pai diz ao escrivão que a cor está errada, porque a mãe da criança é negra. O escrivão, resistente, corrige o erro e planta a nova cor: parda. O pai novamente reage e diz que sua filha não é parda. O escrivão irritado pergunta, ‘Então qual a cor de sua filha?’. O pai responde, ‘Negra’. O escrivão retruca, ‘Mas ela não puxou nem um pouquinho ao senhor?’ É assim que se vão clareando as pessoas no Brasil e o Brasil.

Esse pai, brasileiro naturalizado e de fenótipo ariano, não tem, como branco que de fato é, as dúvidas metafísicas que assombram a racialidade no Brasil, um país percebido por ele e pela maioria de estrangeiros brancos como de maioria negra. Não fosse a providência e insistência paternas, minha filha pagaria eternamente o mico de, com sua vasta carapinha, ter o registro de branca, como ocorre com filhos de um famoso jogador de futebol negro.”

6. Quanto à tipologia textual, podemos afirmar que no primeiro e no segundo parágrafos do texto dado predominam respectivamente:
- A) a descrição e a narração.
  - B) a argumentação e a descrição.
  - C) a descrição e a argumentação.
  - D) a argumentação e a narração.
  - E) a narração e a argumentação.
7. No trecho “O escrivão, resistente, corrige o erro e planta a nova cor: parda.”; as vírgulas estão empregadas para separar:
- A) uma expressão conclusiva.
  - B) o aposto na ordem inversa.
  - C) o predicativo deslocado.
  - D) uma expressão concessiva.
  - E) o vocativo na ordem direta.

TEXTO 4

Leia atentamente o texto abaixo e responda as questões 8 e 9.

*Maria Firmina dos Reis* (1825-1917), escritora e educadora, autodidata, nasceu na ilha de São Luís do Maranhão. Viveu parte de sua vida na casa de uma tia materna, acolhimento esse crucial para a sua formação. Foi incentivada pelo escritor e gramático Sotero dos Reis, seu primo por parte de mãe, a dedicar-se na busca pelo conhecimento. Em 1847, concorreu à cadeira de Instrução primária no município de Viamão e foi aprovada. Nessa região, até 1881, exerceu a profissão de professora de primeiras letras. Em 1859, publicou o que é considerada sua principal obra e um dos primeiros romances abolicionistas da literatura brasileira – *Úrsula*. A obra foi classificada como um dos primeiros escritos de uma mulher negra brasileira, com forte imersão em elementos da tradição africana, que trata a tragédia da escravidão a partir da perspectiva dos negros escravizados.

Trecho adaptado de Antigo – A cor da Cultura

8. No trecho “Em 1847, **concorreu** à cadeira de Instrução primária no município de Viamão e foi aprovada.”, o verbo destacado, quanto a sua regência, é:
- A) intransitivo.
  - B) transitivo direto.
  - C) intransitivo direto.
  - D) transitivo direto e indireto.
  - E) transitivo indireto.
9. Nesse mesmo trecho “Em 1847, concorreu à cadeira de Instrução primária no município de Viamão e foi aprovada.”, há um período:
- A) simples.
  - B) composto por subordinação.
  - C) composto por coordenação e subordinação.
  - D) composto por coordenação.
  - E) composto por três orações.

TEXTO 5

Há alguns anos circula na internet o “teste do peçoço”, que instiga o leitor a refletir sobre as desigualdades em nossa sociedade a partir de suas experiências cotidianas, particularmente no tocante à presença ou ausência de negros e brancos em diferentes atividades e espaços sociais: qual a cor dos médicos, dos trabalhadores domésticos, dos políticos, de professores, alunos e funcionários em colégios de elite e nas universidades etc. A ideia é que a contemplação desses lugares permite uma resposta intuitiva à questão se há ou não discriminação no Brasil: pretos e pardos são raramente encontrados nas áreas e funções de maior poder aquisitivo e status social, ao passo que brancos nelas dominam. (...)”

Fragmento inicial, adaptado, do Relatório das desigualdades de raça, gênero e classe / ano 2017 / Grupo de Estudos Multidisciplinares da Ação Afirmativa | UERJ

10. Considere este trecho inicial do texto: “**Há alguns** anos circula na internet o ‘teste do pescoço’, **que** instiga o leitor a refletir **sobre as** desigualdades em nossa sociedade (...)”. Se quisermos preservar suas coesão e coerência textuais, podemos substituir os termos em destaque, respectivamente, por:

- A) Fazem – muitos – onde – a cerca das.
- B) Depois de – uns – cujo – acerca das.
- C) Faz – diversos – o qual – acerca das.
- D) Faz – muitos – em que – há cerca das.
- E) Fazem – numerosos – no qual – a cerca das.

#### TEXTO 6

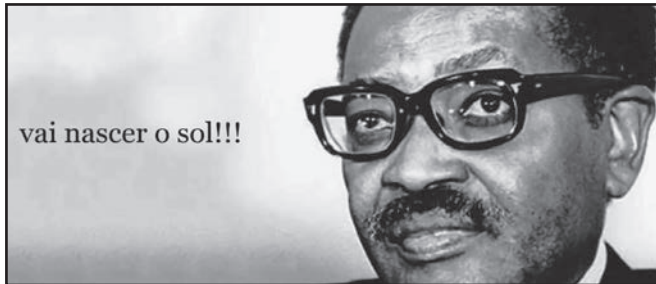

Agostinho Neto

#### VOZ DE SANGUE

Palpitam-me  
os sons do batuque  
e os ritmos melancólicos do blue  
Ó negro esfarrapado do Harlem...  
ó dançarino de Chicago  
ó negro servidor do South  
Ó negro de África  
negros de todo o mundo  
eu junto ao vosso canto  
a minha pobre voz  
os meus humildes ritmos.  
Eu vos acompanho  
pelas emaranhadas áfricas  
do nosso Rumo  
Eu vos sinto  
negros de todo o mundo  
eu vivo a vossa Dor  
meus irmãos.

(António) AGOSTINHO NETO (1922-1979), médico, formado nas Universidades de Coimbra e de Lisboa, foi Presidente do Movimento Popular de Libertação de Angola (MPLA), e, em 1975, tornou-se o primeiro Presidente de Angola, cargo que exerceu até 1979.

11. Assinale a alternativa em que aparecem os três elementos em torno dos quais se articula a mensagem poética de *Voz de Sangue*.

- A) Humildade, seriedade, felicidade.
- B) Solidariedade, identidade, universalidade.
- C) Disparidade, intensidade, necessidade.
- D) Verdade, cumplicidade, curiosidade.
- E) Igualdade, sociedade, criatividade.

12. Marque a alternativa em que a reescrita do primeiro verso do poema mantém o significado que lhe foi dado pelo autor.

- A) Palpitam sobre mim.
- B) Palpitam sob mim.
- C) Palpitam em mim.
- D) De mim palpitam.
- E) Para mim palpitam.

#### TEXTO 7

O texto adiante apresenta fragmentos do poema **Às mulheres da minha terra**, de Alda Espírito Santo, poeta, professora e jornalista de São Tomé e Príncipe. Leia-o e responda à questão proposta a seguir:

#### ÀS MULHERES DA MINHA TERRA

“Irmãs do meu torrão pequeno  
Que passais pela estrada do meu país de África  
É para vós, irmãs, a minha alma toda inteira  
— Há em mim uma lacuna amarga —  
Eu queria falar convosco no nosso crioulo cantante  
Querida levar até vós, a mensagem das nossas vidas  
Na língua maternal, bebida com o leite dos nossos primeiros dias  
Mas, irmãs, vou buscar um idioma emprestado  
Para mostrar-vos a nossa terra  
O nosso grande continente,  
Duma ponta a outra.  
(...)”

Amigas, as nossas mãos juntas,  
As nossas mãos negras  
Prendendo os nossos sonhos estéreis  
Varrendo com fúria  
Com a fúria das nossas “palayês”  
Das nossas feiras,  
As coisas más da nossa vida.  
(...)”

1 vendedoras

Alda Espírito Santo, poeta, professora e jornalista, também conhecida por *Alda Graça*, nasceu em 30 de abril de 1926, na cidade de São Tomé, capital do Arquipélago de São Tomé e Príncipe. Após a independência do país, ocorreu em 12 de junho de 1975, Alda Espírito Santo ocupou vários cargos sucessivos no governo da jovem nação, entre os quais os de Ministra da Educação e Cultura, Ministra da Informação e Cultura, Presidente da Assembleia Nacional e Secretária Geral da União Nacional de Escritores e Artistas de São Tomé e Príncipe. Nesse ano, em novembro, compõe a letra do Hino Nacional de São Tomé e Príncipe, intitulado “Independência Total”. No ano de 1976, publica seu primeiro livro de poemas, intitulado “O jogral das Ilhas”. Em 1978, publica o livro de poemas “É nosso o solo sagrado da terra-poesia de protesto e luta”, que reúne uma coletânea dos poemas produzidos por Alda entre os anos de 1950-1970. Em 9 de março de 2010, falece a poeta Alda Espírito Santo, em Luanda (Angola).

13. Esses fragmentos do texto dado expressam algumas tensões. Mais que isso, eles expõem alguns temas centrais, em torno dos quais se estrutura a mensagem poética. Marque a alternativa que menciona combinação **NÃO** tratada nessas estrofes do poema.

- A) Solidariedade e individualismo.
- B) Língua e identidade.
- C) Regional e continental.
- D) Silêncio e som.
- E) Opressão e combatividade.

14. Como o próprio título do poema indica, Alda Espírito Santo estabelece, belamente, um laço forte e profundo de si mesma com suas iguais, as mulheres africanas negras. Para isso, recorre a uma seleção de palavras que se apoia, principalmente, em determinada classe gramatical. Marque a alternativa que a identifica corretamente.
- A) Pronome possessivo.
  - B) Pronome demonstrativo.
  - C) Pronome pessoal.
  - D) Substantivo.
  - E) Adjetivo.

#### TEXTO 8

##### CANÇÃO NEGREIRA

Amo-te  
com as raízes de uma canção negreira  
na madrugada dos meus olhos pardos.

E derrotas de fome  
nas minhas mãos de bronze  
florescem languidamente na velha  
e nervosa cadência marinheira  
do cais donde os meus avós negros  
embarcaram para hemisférios da escravidão

Mas se as madrugadas  
das minhas órbitas violentadas  
despertam as raízes do tempo antigo ...  
mulher de olhos fadados de amor verde-claro  
ventre sedoso de veludo  
lábios de mampsincha(\*) madura  
e soluções de espasmo latejando no quarto  
enche de beijos as sirenas do meu sangue  
que meninos das mesmas raízes  
e das mesmas dolorosas madrugadas  
esperam a sua vez.

\* fruto comestível de planta rasteira.

José Craveirinha, in *Obra Poética*.  
Maputo: Direção de Cultura, Universidade Eduardo  
Mondlane, 2002.

15. A forma verbal **florescem**, na segunda estrofe do poema dado, concorda com a seguinte expressão:
- A) minhas mãos.
  - B) os meus avós negros.
  - C) derrotas de fome.
  - D) hemisférios da escravidão.
  - E) embarcaram.

#### TEXTO 9

O carioca Joel Rufino dos Santos (1941-2015), além de escritor, foi historiador e professor (da UFRJ e um dos intelectuais de referência sobre o estudo da cultura africana no país.

O texto a seguir é um fragmento adaptado do artigo **Joel Rufino e o negro em cena**, de Eduardo de Assis Duarte, publicado na revista LITERAFRO.

Joel Rufino dos Santos figura indubitavelmente entre os mais destacados intelectuais negros brasileiros, com dezenas de títulos publicados desde meados do século passado. Em seu livro *A história do negro no teatro brasileiro*, o autor explicita como o negro aparece inicialmente reduzido a **objeto** (1) da escrita e da cena concebida pelo branco. É como, após o fim da escravatura, é impedido de atuar e

tem que **assistir a atores** (2) brancos “brochados” de preto falarem por ele nos palcos. O que parece inacreditável para muitos ganha estatuto de verdade histórica: **salvo as pouquíssimas** (3) exceções que só fazem **confirmar a regra** (4), somente a partir de meados do século XX, com as atividades pioneiras do TEN – Teatro Experimental do Negro – este começa a se erguer a sujeito de seu discurso e a colocar em cena corpo, voz, fala e dramas por tanto tempo impedidos de chegar **as plateias** (5).

16. Indique a alternativa que apresenta a sequência correta relativamente ao uso do acento indicativo da crase em cada uma das expressões em destaque.
- A) (1) à – (2) a – (3) as – (4) a – (5) as.
  - B) (1) à – (2) à – (3) as – (4) a – (5) às.
  - C) (1) a – (2) a – (3) as – (4) a – (5) as.
  - D) (1) a – (2) à – (3) às – (4) a – (5) as.
  - E) (1) a – (2) a – (3) as – (4) a – (5) às.

17. Se quisermos manter o mesmo sentido do trecho “(...) **salvo** as pouquíssimas exceções que só fazem confirmar a regra (...)”, ao reescrevê-lo, devemos substituir a palavra em destaque por:
- A) inclusive.
  - B) acrescente-se.
  - C) assim como.
  - D) exceto.
  - E) até mesmo.

#### TEXTO 10

Nascido no dia 24 de novembro de 1861, em Florianópolis, Santa Catarina, Cruz e Sousa era filho de escravos; foi apadrinhado por uma família aristocrática que financiou seus estudos e, com a morte de seu protetor, abandonou os estudos e deu início à carreira de escritor. Colaborou ativamente com a imprensa catarinense, assinando crônicas abolicionistas e participando de campanhas em favor da causa negra. Em 1890 mudou-se para a cidade do Rio de Janeiro, onde desempenhou várias funções simultaneamente à vida de escritor. Faleceu vítima de tuberculose, aos 36 anos, no dia 19 de março de 1898, na cidade de Antônio Carlos, interior do estado de Minas Gerais.

##### ALMA SOLITÁRIA

Ó Alma doce e triste e palpitante!  
que cítaras soluçam solitárias  
pelas Regiões longínquas, visionárias  
do teu Sonho secreto e fascinante!

Quantas zonas de luz purificante,  
quantos silêncios, quantas sombras várias  
de esferas imortais, imaginárias,  
falam contigo, ó Alma cativante!

que chama acende os teus faróis noturnos  
e veste os teus mistérios taciturnos  
dos esplendores do arco de aliança?

Por que és assim, melancolicamente,  
como um arcanjo infante, adolescente,  
esquecido nos vales da Esperança?!

18. A partir da análise do vocabulário usado pelo poeta, marque a alternativa que relaciona, respectivamente, um substantivo, um adjetivo, uma interjeição, uma conjunção.

- A) Esferas, assim, és, teus.
- B) Alma, melancolicamente, quantos, um.
- C) Cítaras, noturnos, Ô, e.
- D) Chama, cativante, Ô, um.
- E) Taciturnos, Esperança, és, de.

### TEXTO 11

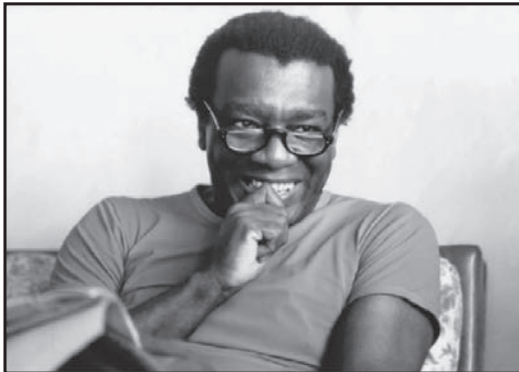

Milton Santos

“(…) Entre os fatores constitutivos da globalização, em seu caráter perverso atual, encontram-se a forma como a informação é oferecida à humanidade e a emergência do dinheiro em estado puro como motor da vida econômica e social. (…). O que é transmitido à maioria da humanidade é, de fato, uma informação manipulada que, em lugar de esclarecer, confunde. Isso é tanto mais grave porque, nas condições atuais da vida econômica e social, a informação constitui um dado essencial e imprescindível. (…).”

Fragmento de **Por uma outra globalização: do pensamento único à consciência universal**, 2015, de MILTON SANTOS (3 de maio de 1926, Brotas de Macaúba, Bahia – 24 de junho de 2001, São Paulo). O geógrafo e professor foi preso, durante o golpe de 1964, e permaneceu no exílio por 13 anos. Depois de seu retorno ao Brasil, foi professor e pesquisador na UFRJ até 1983. Milton Santos recebeu 20 títulos Doutor Honoris Causa de universidades brasileiras e estrangeiras.

19. No período “Isso é tanto mais grave porque, nas condições atuais da vida econômica e social, a informação constitui um dado essencial e imprescindível. (…);” a segunda oração, em relação à primeira, exprime:
- A) concessão.
  - B) causa.
  - C) comparação.
  - D) conclusão.
  - E) finalidade.
20. Sobre a afirmação inicial do trecho dado é correto afirmar que “a forma como a informação é oferecida à humanidade e a emergência do dinheiro em estado puro como motor da vida econômica e social” são:
- A) os fatores constituintes da globalização que expressam seu atual caráter perverso.
  - B) dois dos fatores constituintes da globalização que expressam seu atual caráter perverso.
  - C) os dois únicos fatores constitutivos da globalização capazes de expressar seu atual caráter perverso.
  - D) os fatores constitutivos do caráter perverso da atual globalização.
  - E) dois dos principais fatores que constituem o caráter global e perverso da atualidade.

### LEGISLAÇÃO

21. Além do vencimento e das vantagens previstas em lei, serão deferidos aos servidores as seguintes retribuições, gratificações e adicionais, **EXCETO**:
- A) adicional pela prestação de serviço extraordinário, remunerado com acréscimo de 50% (cinquenta por cento) em relação à hora normal de trabalho.
  - B) retribuição pelo exercício de função de direção, chefia e assessoramento.
  - C) gratificação por encargo de curso ou concurso.
  - D) adicional de férias correspondente a 1/3 (um terço) da remuneração do período das férias.
  - E) gratificação natalina correspondente a 1/13 avos (um treze avos) da remuneração a que o servidor fizer jus no mês de dezembro, por mês de exercício no respectivo ano.
22. Ana Cristina, servidora pública federal, investida no cargo de Assistente em Administração da UFRJ há 1 (um) ano, pretende se casar em maio de 2018. De acordo com a Lei nº 8.112/1990, em razão do seu casamento, poderá a servidora se ausentar do serviço por:
- A) 8 (oito) dias consecutivos.
  - B) 3 (três) dias consecutivos.
  - C) 5 (cinco) dias consecutivos.
  - D) 10 (dez) dias consecutivos.
  - E) 7 (sete) dias consecutivos.
23. Sobre a Administração Pública, é correto afirmar que:
- A) a investidura em cargo ou emprego público depende de aprovação em concurso público, incluindo as hipóteses de nomeação para cargo em comissão declarado em lei de livre nomeação e exoneração.
  - B) os cargos, empregos e funções da administração pública são acessíveis somente aos brasileiros natos.
  - C) na Administração Pública, não é garantido ao servidor público civil o direito à livre associação sindical.
  - D) as pessoas jurídicas de direito público e as de direito privado prestadoras de serviços públicos responderão pelos danos que seus agentes, nessa qualidade, causarem a terceiros, assegurado o direito de regresso contra o responsável nos casos de dolo ou culpa.
  - E) a publicidade dos atos, programas, obras, serviços e campanhas dos órgãos públicos deverá ter caráter educativo, informativo ou de orientação social, dela podendo constar nomes, símbolos ou imagens que caracterizem promoção pessoal de autoridades ou servidores públicos.
24. Nos termos da Lei nº 8.112/1990, uma das formas de provimento de cargo público é a reversão. Trata-se do retorno à atividade de servidor aposentado. Sobre a reversão, é correto afirmar que:
- A) é permitida ao aposentado que já completou 70 (setenta) anos de idade.
  - B) far-se-á no mesmo cargo ou no cargo resultante de sua transformação.
  - C) o servidor que retornar à atividade por interesse da administração perceberá, em substituição aos proventos da aposentadoria, a remuneração do cargo que voltar a exercer, excluindo as vantagens de natureza pessoal que percebia anteriormente à aposentadoria.

- D) não é permitida ao aposentado que já completou 60 (sessenta) anos de idade.
- E) o tempo em que o servidor estiver em exercício não será considerado para concessão da aposentadoria.
25. O Princípio da Publicidade, garantido no art. 37 da Constituição Federal de 1988, exige a ampla divulgação dos atos praticados pela Administração Pública, ressalvadas as hipóteses de sigilo previstas em lei. Esse princípio é inerente ao Estado Democrático de Direito e garante, aos administrados em geral, o acesso às informações que sejam de seu interesse ou de interesse de toda a coletividade. Nos termos da Lei nº 12.527/2011, que regula o acesso à informação previsto na Carta Magna, é correto afirmar que:
- A) as informações ou documentos que versem sobre condutas que impliquem violação dos direitos humanos praticada por agentes públicos ou a mando de autoridades públicas poderão ser objeto de restrição de acesso.
- B) em qualquer hipótese, negado o acesso à informação pelos órgãos ou entidades do Poder Executivo Federal, o requerente poderá recorrer somente ao Ministério Público Federal, que deliberará no prazo de 30 (trinta) dias.
- C) são consideradas imprescindíveis à segurança da sociedade ou do Estado e, portanto, passíveis de classificação as informações cuja divulgação ou acesso irrestrito possam oferecer elevado risco à estabilidade financeira, econômica ou monetária do país.
- D) em hipótese alguma, a informação em poder dos órgãos e entidades públicas poderá ser classificada como ultrassecreta.
- E) as informações que puderem colocar em risco a segurança do Presidente serão classificadas como secretas e ficarão sob sigilo por tempo indeterminado.
26. O Decreto nº 1.171/1994 aprova o Código de Ética Profissional do Servidor Público Civil do Poder Executivo Federal. De acordo com esse Decreto, é vedado ao servidor público, **EXCETO**:
- A) iludir ou tentar iludir qualquer pessoa que necessite do atendimento em serviços públicos.
- B) desviar servidor público para atendimento a interesse particular.
- C) usar de artifícios para procrastinar ou dificultar o exercício regular de direito por qualquer pessoa, causando-lhe dano moral ou material.
- D) participar de movimentos e estudos que se relacionem com a melhoria do exercício de suas funções, tendo por escopo a realização do bem comum.
- E) o uso do cargo ou função para obter qualquer favorecimento, para si ou para outrem.
27. Ronaldo, servidor público federal, investido no cargo de Assistente em Administração na UFRJ há cinco anos, foi intimado a comparecer ao Setor de Recursos Humanos da Universidade para ciência de decisão em processo administrativo. Acerca da intimação, nos termos da Lei nº 9.784/1999, pode-se afirmar que:
- A) observará a antecedência mínima de três dias úteis quanto à data de comparecimento do servidor à Administração.
- B) será nula quando feita sem observância das prescrições legais e o comparecimento do administrado não supre sua falta e irregularidade.
- C) não precisa conter a indicação dos fatos e fundamentos legais pertinentes.
- D) o seu desatendimento importará o reconhecimento da verdade dos fatos e a renúncia a direito pelo administrado.
- E) só poderá ser efetuada por telegrama.
28. A Constituição Federal de 1988 estabelece o princípio da obrigatoriedade da licitação. Logo, as obras, serviços compras e alienações serão, via de regra, contratados mediante processo de licitação pública que assegure igualdade de condições a todos os concorrentes. Sobre a licitação na Administração Pública, nos termos da Lei nº 8.666/1993, é correto afirmar que:
- A) será processada e julgada em estrita conformidade com o princípio da moralidade, desconsiderando o princípio da vinculação ao instrumento convocatório.
- B) será sempre sigilosa.
- C) nos processos de licitação, em hipótese alguma, poderá ser estabelecida margem de preferência para produtos manufaturados e para serviços nacionais, ainda que atendam a normas técnicas brasileiras.
- D) a concorrência e a tomada de preços são as únicas modalidades de licitação.
- E) destina-se a garantir a observância do princípio constitucional da isonomia, a seleção da proposta mais vantajosa para a administração e a promoção do desenvolvimento nacional sustentável.
29. Sobre os direitos e garantias fundamentais, consagrados na Constituição Federal de 1988, é correto afirmar que:
- A) todos são iguais perante a lei, sem distinção de qualquer natureza, garantindo-se aos brasileiros e aos estrangeiros residentes no País a inviolabilidade do direito à vida, à liberdade, à segurança e à propriedade.
- B) conceder-se-á mandado de injunção para assegurar o conhecimento de informações relativas à pessoa do impetrante, constantes de registros ou banco de dados de entidades governamentais ou de caráter público.
- C) é assegurado, mediante pagamento de taxas, o direito de petição aos Poderes Públicos em defesa de direitos ou contra ilegalidade ou abuso de poder.
- D) nenhuma pena passará da pessoa do condenado e a obrigação de reparar o dano não pode ser estendida aos sucessores, tampouco contra eles executada.
- E) a lei não poderá restringir a publicidade dos atos processuais, ainda que a defesa da intimidade ou o interesse social o exijam.

30. Marcos Augusto, servidor público federal, investido no cargo de Contador da UFRJ há 10 (dez) anos, manteve sua esposa sob sua chefia imediata, em cargo de confiança. Em virtude de tal conduta, foi instaurado processo administrativo disciplinar para apurar violação do art. 117 da Lei nº 8.112/1990, que proíbe o servidor de manter sob sua chefia imediata, em cargo ou função de confiança, cônjuge, companheiro ou parente até o segundo grau civil. Nos termos da referida lei, considerando que Marcos Augusto não é reincidente, marque a opção correta quanto à penalidade a ser aplicada ao servidor:
- A) demissão.
  - B) suspensão por 30 (trinta) dias.
  - C) advertência.
  - D) suspensão por 90 (noventa) dias.
  - E) exoneração.

### NOÇÕES DE INFORMÁTICA

31. Em uma instituição federal de ensino, a área responsável pela Tecnologia da Informação, seguindo orientações normativas da Secretaria de TIC do Governo Federal, está implantando um plano de migração de Sistemas Operacionais dos seus computadores de Sistema Proprietário para Sistema de Licença Livre. Apesar de a migração gerar uma expectativa acerca de como será a forma de trabalho em um novo ambiente operacional, pode-se analisar as seguintes assertivas:

I – todo Sistema Operacional de Licença Livre tem seu código-fonte aberto e é desenvolvido somente por organizações com fins lucrativos.

II – para um computador de mesa ou portátil ser funcional de fato, é necessária apenas a instalação de um Sistema Operacional Proprietário.

III – para que se possa imprimir um documento a partir de um editor de texto instalado em um Sistema Operacional de Licença Livre é necessário ter um periférico de impressão instalado, estando tanto o computador como o periférico na mesma rede ou o periférico instalado diretamente a esse computador.

IV – uma das características de um Sistema Operacional é fazer a comunicação entre o ser humano e a máquina.

Assinale a alternativa que contém somente as afirmativas corretas.

- A) III
  - B) I e IV
  - C) I, II e IV
  - D) I, III
  - E) III e IV
32. Em seu computador de mesa local, depois de trabalhar em um escritório destinado a outro órgão federal, Gustavo salvou esse escritório com o nome "of24.odt" em um subdiretório chamado "Ofícios 2017", que está contido no diretório "Documentos". Este, por sua vez, está acessível por uma unidade mapeada ao local do servidor de arquivos gerenciado pela equipe de dados corporativos da instituição. Assinale a alternativa que indica o caminho correto do arquivo salvo.
- A) T:\Documentos\Ofícios 2017\of24.odt
  - B) Z:\Documentos\Ofícios 2017\of24.ods
  - C) C:\Documentos\Ofícios 2017\of24.odt
  - D) C:\Documentos\Ofícios 2017\of24.doc
  - E) E:\Documentos\Ofícios 2017\of24.odt

33. Um evento receptivo está sendo organizado pela secretaria especial de recepção discente para alunos recém-aprovados na última seleção pública. A diretora responsável pela seção solicita que se façam documentos contendo orientações e esclarecimentos para cada aluno nominalmente. Para facilitar a produção desses documentos, será mais célere a utilização da funcionalidade Mala Direta do aplicativo Microsoft Excel. Assinale a opção que demonstra o caminho correto para iniciar a mala direta utilizando esse aplicativo.

- A) Correspondências > Iniciar mala direta > Nova Mala Direta.
- B) Correspondências > Iniciar mala direta > Assistente de Mala Direta Passo a Passo.
- C) Ferramentas > Documentos e correspondências > Mala direta.
- D) Ferramentas > Cartas e Envelopes > Assistente de Mala Direta Passo a Passo.
- E) Ferramentas > Cartas e correspondências > Iniciar nova mala direta.

34. Um departamento de estudos está precisando de um relatório quantitativo acerca de duas disciplinas específicas: Matemática e Português. Foi solicitado ao servidor Jonas, que acabara de chegar ao setor, que ele resolvesse essa questão. Utilizando a funcionalidade de tabela dinâmica de um editor de planilhas de Licença Livre, ele conseguiu entregar o relatório demandado. Assinale a alternativa que descreve corretamente o caminho utilizado por Jonas, dentro do editor de planilha, para gerar a tabela dinâmica e quais campos de linha e de dados, respectivamente, foram selecionados, dentro da tabela dinâmica, para geração do resultado final, conforme demonstrado na "Tabela 2".

Tabela 1

	A	B	C
1	ALUNO	DISCIPLINA	NOTA GERAL
2	Paulo	Português	100,00
3	Roberta	Português	95,00
4	Flávia	Português	98,00
5	Jonas	Português	75,00
6	Hércules	Português	90,00
7	Paulo	Matemática	75,00
8	Roberta	Matemática	80,00
9	Flávia	Matemática	70,00
10	Jonas	Matemática	70,00
11	Hércules	Matemática	90,00



Tabela 2

DISCIPLINA	Dados	
	Cont.Núm - ALUNO	Média - NOTA GERAL
Matemática	5	77,00
Português	5	91,60
<b>Total Resultado</b>	<b>10</b>	<b>84,30</b>

- A) Inserir > Objeto > Tabela Dinâmica; DISCIPLINA e, ALUNO e NOTA GERAL.
- B) Inserir > Planilha Dinâmica; DISCIPLINA e, Cont.Num – ALUNO e Média - NOTA GERAL.
- C) Inserir > Tabela > Tabela Dinâmica; DISCIPLINA e, Cont.Num – ALUNO e Média - NOTA GERAL.
- D) Inserir > Tabela Dinâmica; DISCIPLINA e, ALUNO e NOTA GERAL.
- E) Inserir > Tabela > Tabela Dinâmica; DISCIPLINA e, ALUNO e NOTA GERAL.

35. A Pró-Reitoria de Tecnologia de um Instituto Federal de Ensino resolveu reestruturar suas plataformas de comunicação institucionais. Contudo, é importante que se observe como se dará a implementação dessas soluções, analisando a disponibilização de uma plataforma privada local para acesso exclusivo através de uma \_\_\_\_\_; para que seja possível acesso controlado de agentes que não estejam nas dependências institucionais, por meio de uma \_\_\_\_\_; e, por fim, uma plataforma de acesso a informações públicas por meio da \_\_\_\_\_.

Das alternativas a seguir, assinale a que preenche corretamente as lacunas presentes no texto.

- A) Internet; Extranet; Intranet.
  - B) Extranet; Internet; Intranet.
  - C) Intranet; Internet; Extranet.
  - D) Extranet; Intranet; Internet.
  - E) Intranet; Extranet; Internet.
36. Ao utilizar uma estação de trabalho, a servidora Lúcia, que atua na seção de registros de dados funcionais, precisa baixar alguns arquivos do Diário Oficial da União para posterior armazenamento na pasta digital do seu setor, localizada na rede local desse setor. Para realizar essa tarefa, Lúcia pode utilizar um aplicativo de navegação em sítios da internet. Das opções a seguir, assinale a que **NÃO** condiz com um aplicativo de navegação em sítios da internet.
- A) Google Chrome.
  - B) Microsoft Edge.
  - C) Windows Explorer.
  - D) Mozilla Firefox.
  - E) Chromium.
37. Devido a um fato inesperado, alguns servidores do setor de cadastro de assentamentos funcionais precisaram acessar documentos digitais que estão localizados em repositórios de arquivos em uma rede privada local. Entretanto, esses funcionários estão, fisicamente, em outro setor que está configurado em outra rede privada local distinta da primeira. Com base no cenário apresentado, pode-se afirmar que:

- A) a equipe de servidores do setor de cadastro não pode efetuar o acesso remoto aos documentos digitais de sua rede privada local através da internet por uma conexão segura e criptografada.
- B) a equipe de servidores do setor de cadastro pode efetuar o acesso remoto aos documentos digitais de sua rede privada local através da internet por uma conexão segura e criptografada.
- C) a equipe de servidores do setor de cadastro pode efetuar o acesso remoto aos documentos digitais de sua rede privada local através da internet por uma conexão não segura e criptografada.
- D) a equipe de servidores do setor de cadastro pode efetuar o acesso remoto aos documentos digitais de sua rede pública local através da internet por uma conexão segura e criptografada.
- E) a equipe de servidores do setor de cadastro pode efetuar o acesso remoto aos documentos digitais de sua rede pública local através da internet por uma conexão segura e não criptografada.

38. No local de trabalho, a segurança das informações tratadas é primordial para que as atividades sejam executadas sem problemas que afetem diretamente o desempenho do setor. O computador é a principal ferramenta para guarda de dados e informações importantes. Assinale a alternativa **INCORRETA** quanto às ameaças que os computadores sofrem.

- A) Vírus são pequenos programas criados para causarem algum tipo de dano a um computador.
- B) Worms são um programa autorreplicante, semelhante a um vírus que não precisa de outro programa para se propagar.
- C) Malware é um termo que abrange somente um tipo de software desenvolvido para executar ações maliciosas em um computador.
- D) Spywares são softwares de computador que recolhem a informação sobre um usuário e transmitem-na para uma entidade externa sem o conhecimento desse usuário.
- E) Backdoors são técnicas que o invasor usa para deixar uma porta aberta depois de uma invasão a fim de voltar facilmente ao sistema invadido para novas realizações.

39. É recomendado que, ao se afastar do computador de trabalho, o usuário bloqueie a tela principal do computador para que se evite que outras pessoas acessem seu dispositivo sem consentimento. Dentre os métodos de proteção lógica de computadores, pode-se afirmar que:

- I – programas de antivírus são instalados em sistemas operacionais a fim de identificar e eliminar outros programas que possam causar malefícios ao sistema e aos dados de usuários.
- II – uma das formas de um computador ser atacado é através de portas de rede abertas, porque isto permite que invasores acessem e manipulem funcionalidades dos sistemas, produzindo danos. Um artifício importante para a proteção contra esse ataque é traduzido do inglês e conhecido como “parede de fogo”.
- III – qualquer computador ligado a uma rede está vulnerável a acessos não autorizados. A utilização de um programa de antispysware, contudo, restringe a permissão de acessos somente autorizados.

Assinale a alternativa que contém somente afirmativas corretas.

- A) I e III
- B) I e II
- C) II e III
- D) II
- E) I, II e III

40. E-mail é uma forma de troca de mensagens digitais que utiliza sistemas de correio eletrônico. Assinale a opção correta, quanto a essa tecnologia.
- A) O tráfego dos dados de correspondências eletrônicas é realizado pela menção de um remetente de e-mail diretamente ao destinatário.
  - B) Um e-mail é estruturado em cabeçalho e corpo. O primeiro contém o remetente, o destinatário e outras informações sobre a mensagem; o segundo, o texto da mensagem.
  - C) *Webmail* é uma interface de cliente de e-mail, instalada em um navegador de internet, que tem a finalidade de enviar e receber e-mails.
  - D) É possível a criptografia de mensagens de e-mails, usando-se uma assinatura digital, para garantir que seu conteúdo não foi alterado após o seu envio. Para tal, o remetente precisa ter uma chave pública a fim de descriptografar a mensagem.
  - E) Não é possível inserir imagens embutidas em mensagens codificadas em *html*.

### RACIOCÍNIO LÓGICO

Leia atentamente o enunciado a seguir, e responda as questões 41 e 42.

Certo instituto de pesquisa realizou um levantamento sobre a preferência de consumidores entre três marcas de detergente: A, B e C. Esse trabalho foi desenvolvido durante a manhã de um dia, em um supermercado onde normalmente registra-se grande movimentação. Como forma de estimular a participação, anunciou-se que cada entrevistado receberia 1 único cupom para participar de um sorteio, às 13h, de um vale compras. Cada cupom entregue contém a identificação da(s) marca(s) de detergente indicada(s) pelo entrevistado e um campo para que escreva seu nome e CPF. Após o preenchimento, o cupom deveria ser depositado em uma urna.

Às 12h, encerrou-se o levantamento, e os dados coletados foram organizados na tabela a seguir:

Marca	A	B	C	A e B	B e C	C e A	A, B e C	Nenhuma das três
Número de consumidores	105	198	153	23	44	31	7	55

41. Com base nos resultados apresentados, é correto afirmar que:
- A) 326 consumidores utilizam apenas as marcas A e B.
  - B) 616 consumidores participaram da referida pesquisa.
  - C) 77 consumidores utilizam ao menos duas marcas.
  - D) 193 consumidores não utilizam as marcas A ou C.
  - E) 153 consumidores utilizam somente a marca C.

42. Conforme anunciado, sorteou-se um cupom de forma aleatória. A probabilidade do cupom retirado da urna pertencer a um entrevistado que tenha indicado as marcas A ou C é:

- A) 2/3
- B) 7/15
- C) 3/7
- D) 4/5
- E) 5/14

43. O desmatamento na Mata Atlântica cresceu muito entre 2015 e 2016, quando o bioma perdeu 29.075 hectares, o equivalente a mais de 29 mil campos de futebol, de acordo com a Fundação SOS Mata Atlântica e o Instituto de Pesquisas Espaciais (Inpe). No período anterior (2014-2015), o desmate no bioma havia sido de 18.433 hectares. (Disponível em: <<http://agenciabrasil.ebc.com.br/geral>>. Acesso em: 15 ago. 2017. Adaptado).

De acordo com as informações apresentadas, o percentual de aumento do desmate no bioma da Mata Atlântica, entre os biênios 2014-2015 e 2015-2016, foi, aproximadamente, de:

- A) 71%
- B) 63,40%
- C) 53%
- D) 65,25%
- E) 57,73%

44. Dentre as proposições compostas a seguir, assinale a alternativa que apresenta um conectivo lógico do tipo disjunção exclusiva (  $\vee$  ).

- A) Mariza é capixaba ou potiguar.
- B) Se Joaquim Manoel de Macedo escreveu *A Moreninha*, então 13 é um número primo.
- C) Frevo é uma dança pernambucana e Quito é a capital do Equador.
- D) Roberval é enfermeiro ou professor.
- E) Banana é amarela se, e somente se, metrô é um meio de transporte público.

45. “Cerca de 40% dos profissionais brasileiros levam menos de meia hora para almoçar, segundo uma pesquisa de 2016 feita pela empresa de benefícios *Edenred*, que investigou hábitos alimentares de 2.500 trabalhadores em 14 países. O dado pode parecer ruim, mas há casos piores. Nos EUA, 64% dos que saem para almoçar voltam ao trabalho em menos de 30 minutos, segundo o estudo. (...) O intervalo na rotina de trabalho é vital. Entre os problemas que podem surgir em consequência desse pouco caso com a hora do almoço estão a queda na produtividade, na concentração e na criatividade e, em casos extremos, estafa grave, afirma o médico e doutor em psiquiatria Mario Louzã.” (Disponível em: <<http://www1.folha.uol.com.br/sobretudo/carreiras/2017/07/1905243-pesquisa-aponta-que-40-dos-brasileiros-almocam-em-menos-de-meia-hora.shtml>>. Acesso em: 17 ago. 2017. Adaptado)

A razão entre o percentual de profissionais “brasileiros” e o percentual de profissionais “dos EUA” que almoçam em menos de 30 minutos, nessa ordem, é:

- A) 5/8
- B) 3/4
- C) 1/5
- D) 3/5
- E) 3/8

- 46.** O número de anagramas da palavra SILEPSE é:
- A) 5.040
  - B) 120
  - C) 2.520
  - D) 3.780
  - E) 1.260
- 47.** Considere verdadeiras as proposições a seguir:
- I. Todo atleta é homem.
  - II. Nenhum homem sabe lavar roupa.
- Assinale a alternativa que apresenta uma conclusão correta.
- A) Toda mulher sabe lavar roupa.
  - B) Nenhum atleta sabe lavar roupa.
  - C) Algum atleta sabe lavar roupa.
  - D) Todo homem é atleta.
  - E) Algum atleta é mulher.
- 48.** Em certa fábrica trabalham 24 operários por 8 horas de serviço diário, produzindo 320 peças. Com a alta demanda, decidiu-se pelo redimensionamento da produção e da carga horária, estabelecendo-se como meta a produção de 700 peças com 10 horas de trabalho diário. Assim, a quantidade de operários, de mesma capacidade, necessária para contemplar a meta, deve ser de:
- A) 65
  - B) 56
  - C) 38
  - D) 42
  - E) 48
- 49.** Considere verdadeiras as quatro afirmações a seguir:
- I. Ou Nicole é professora, ou Rodolfo não é atuário.
  - II. Se Miguel é musicista, então Camila não é museóloga.
  - III. Se Nicole é professora, então Camila é museóloga.
  - IV. Rodolfo é atuário.
- Assim, pode-se concluir corretamente que:
- A) se Rodolfo é atuário, então Camila não é museóloga.
  - B) se Camila não é museóloga, então Nicole não é professora.
  - C) Nicole não é professora ou Miguel é musicista.
  - D) Rodolfo é atuário e Camila não é museóloga.
  - E) Camila não é museóloga e Miguel não é musicista.
- 50.** Uma aplicação de R\$ 30.000,00 a uma taxa mensal de 4% no regime de capitalização composta, ao final de um bimestre, gera um capital acumulado de:
- A) R\$ 32.400,00
  - B) R\$ 31.827,00
  - C) R\$ 33.120,26
  - D) R\$ 33.200,14
  - E) R\$ 32.448,00



UFRJ

---