



**NS-18**

**CONCURSO PÚBLICO 2013 - EDITAL Nº 63/2013**

**MÉDICO VETERINÁRIO**

**Leia com atenção as Instruções**

1. Você recebeu do fiscal um cartão de respostas e um caderno de respostas para as provas objetiva e discursiva, respectivamente; e um caderno de questões contendo 60 (sessenta) questões da prova objetiva e 5 (cinco) questões da prova discursiva. Verifique se os seus dados estão corretos. Se necessário, comunique ao fiscal.
2. É responsabilidade do candidato se certificar de que o nome do cargo informado nesta capa de prova corresponde ao nome do cargo informado no seu cartão de respostas e no seu caderno de respostas.
3. O cartão de respostas e o caderno de respostas só podem ser preenchidos com caneta esferográfica de tinta indelével azul ou preta (Edital 63/2013, subitem 12.8.3).
4. O cartão de respostas e o caderno de respostas **NÃO** podem ser dobrados, amassados, rasurados, manchados ou conter qualquer registro fora dos locais destinados às respostas.
5. Assinale no cartão de respostas a alternativa correta. O preenchimento do cartão de respostas deve ser feito conforme o exemplo a seguir:  
A)  B)  C)  D)  E)
6. Você dispõe de 5 (cinco) horas para fazer as provas objetiva e discursiva, incluindo o preenchimento do cartão de respostas e o caderno de respostas. Respeite o espaço destinado às respostas em ambas as provas.
7. A prova discursiva não deve ser identificada de forma alguma, sob pena de eliminação.
8. Ao ser autorizado o início da prova, verifique, no caderno de questões, se a numeração das questões e a paginação estão corretas.
9. Após o início da prova, será efetuada a coleta da impressão digital de cada candidato (Edital 63/2013, subitem 12.9, alínea "a").
10. Somente após decorrida uma hora do início da prova o candidato poderá entregar o seu cartão de respostas e o seu caderno de respostas e retirar-se da sala de prova (Edital 63/2013, subitem 12.9, alínea "c").
11. Após o término de sua prova entregue, obrigatoriamente, o seu cartão de respostas e o seu caderno de respostas ao fiscal.
12. Somente será permitido levar seu caderno de questões faltando uma hora para o término estabelecido para o fim da prova (Edital 63/2013, subitem 12.9, alínea "d").
13. É terminantemente vedado copiar respostas, em qualquer fase do concurso público (Edital 63/2013, subitem 12.9, alínea "e").
14. Os 3 (três) últimos candidatos de cada sala só poderão ser liberados juntos (Edital 63/2013, subitem 12.9, alínea "g").
15. Se você precisar de algum esclarecimento solicite a presença do responsável pelo local.
16. Transcreva a frase abaixo, utilizando letra cursiva, no espaço reservado no seu cartão de respostas

**"PRECISAR DE DOMINAR OS OUTROS É PRECISAR DOS OUTROS. O CHEFE É UM DEPENDENTE."**  
*Fernando Pessoa - Livro do Desassossego - composto por Bernardo Soares, ajudante de guarda livros na cidade de Lisboa*

**Cronograma Previsto - Divulgação e interposição de recurso**

Divulgação do gabarito preliminar	08/07/13	<a href="http://concursos.pr4.ufrj.br">http://concursos.pr4.ufrj.br</a>
Interposição de recursos contra o gabarito preliminar	09 e 10/07/13	
Gabarito definitivo e resultado do julgamento dos recursos	19/07/13	
Pedido de vista do cartão de respostas	22 e 23/07/13	
Vista do cartão de resposta	26/07/13	
Interposição de recursos - resultado preliminar - prova objetiva	29 e 30/07/13	
Resultado final da prova objetiva	02/08/13	

## LÍNGUA PORTUGUESA

Pedro da Silva Nava – Pedro Nava –, talvez o mais notável memorialista da literatura brasileira, dedicou-se originalmente à medicina. Graduado em 1928, em Belo Horizonte, o autor de *Baú de Ossos* fez brilhante carreira acadêmica. Foi Livre-Docente de Clínica Médica da Faculdade de Medicina da então Universidade do Brasil (atual UFRJ), Catedrático e professor Emérito do Centro de Ciências Biológicas da Pontifícia Universidade Católica do Rio de Janeiro (PUC-RJ), professor *Honoris Causa* da Faculdade de Medicina de Barbacena. Pioneiro da Reumatologia no Brasil, Nava, certa vez, assim se definiu: “*Aprendi e ensino. Para servir, aceitei por três vezes encargos de administração médica - o que é ato heróico... equivalente ao daquele que se dispuser a caminhar descalço num serpentário! Clínico da roça, fui médico, operador e parteiro.*”

1. Considere a Foto da FIGURA 1, os TEXTOS 1, 2 e 3 a seguir, e responda a questão proposta.

FIGURA 1

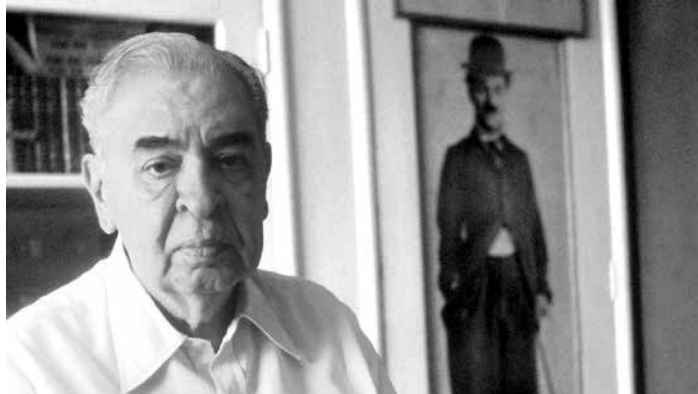

Pedro Nava. Foto de Ricardo Chaves.

### TEXTO 1

“(...) peço, entretanto, que me recebam como quem tem procurado suprir o que lhe minguava de talento pelo que conservou de coração. Como quem tem sido Médico e tem exercido a Medicina na certeza absoluta das suas possibilidades de sedar a Dor e retardar a morte.”

Pedro Nava, Discurso de posse como membro titular da Academia Nacional de Medicina

### TEXTO 2

|

(...)

era preciso que um antigo rapaz de vinte anos,  
preso à tua pantomima por filamentos de ternura e riso dispersos no tempo,  
viesses recompô-los e, homem maduro, te visitasse  
para dizer-te algumas coisas, sobcolor de poema.

Para dizer-te como os brasileiros te amam  
e que nisso, como em tudo mais, nossa gente se parece  
com qualquer gente do mundo - inclusive os pequenos judeus  
de bengalinha e chapéu-coco, sapatos compridos, olhos melancólicos,

vagabundos que o mundo repeliu, mas zombam e vivem  
nos filmes, nas ruas tortas com tabuletas: Fábrica, Barbeiro, Polícia,  
e vencem a fome, iludem a brutalidade, prolongam o amor  
como um segredo dito no ouvido de um homem do povo caído na rua.

(...)

Falam por mim os que estavam sujos de tristeza e feroz desgosto de tudo,  
que entraram no cinema com a aflição de ratos fugindo da vida,  
são duas horas de anestesia, ouçamos um pouco de música,  
visitemos no escuro as imagens - e te descobriram e salvaram-se.

(....)

Falam por mim os abandonados da justiça, os simples de coração,  
os parias, os falidos, os mutilados, os deficientes, os indecisos, os líricos,  
os cismarentos, os irresponsáveis, os pueris, os cariciosos, os loucos e os patéticos.

(....)

II

(...)

E já não sentimos a noite,  
e a morte nos evita, e diminuímos  
como se ao contato de tua bengala mágica voltássemos  
ao país secreto onde dormem os meninos.  
Já não é o escritório e mil fichas,  
nem a garagem, a universidade, o alarme,  
é realmente a rua abolida, lojas repletas,  
e vamos contigo arrebentar vidraças,  
e vamos jogar o guarda no chão,  
e na pessoa humana vamos redescobrir  
aquele lugar - cuidado! - que atrai os pontapés: sentenças  
de uma justiça não oficial.

(...)

Fragmentos de *Canto ao Homem do Povo* - Charles Chaplin, um dos 55 poemas de Carlos Drummond de Andrade que integram a obra *A rosa do Povo*, de 1945.

### TEXTO 3

Sorria, embora seu coração esteja doendo  
Sorria, mesmo que ele esteja partido  
Quando há nuvens no céu,  
Você conseguirá...

Se você sorrir  
Com seu medo e tristeza  
Sorria e talvez amanhã  
Você veja o sol brilhando, para você  
Ilumine seu rosto com alegria  
Esconda qualquer traço de tristeza  
Embora uma lágrima possa estar tão próxima  
Esse é o tempo que você tem que continuar tentando  
Sorria, o que adianta chorar?  
Você descobrirá que a vida ainda continua  
Se você apenas sorrir

Este é o momento que você tem que continuar tentando  
Sorria, de que adianta chorar?  
Você descobrirá que a vida ainda continua  
Se você apenas sorrir.

Tradução da letra de *Smile*, canção composta, em 1936, por Charles Chaplin, para seu filme *Tempos Modernos*.

Compare os textos dados com a foto da figura 1 bem como o texto inicial da questão e assinale a alternativa que expressa a relação coerente entre eles:

- A) Pode-se inferir que há, sobretudo, dois fortes laços de identidade e afinidade que vinculam Pedro Nava com a arte de Charles Chaplin; com a grandeza de seu personagem célebre, o "vagabundo"; com o elogio-manifesto poético de Drummond: uma profunda percepção humanista do homem e uma busca intensa de comunhão solidária com o semelhante.
- B) É válido considerar que o traço comum que vincula, coerentemente, a Figura e os textos apresentados refere-se às limitações de talento artístico que Pedro Nava admite ter compensado com uma atitude sentimental no exercício da medicina.
- C) Como célebre Memorialista que foi, Pedro Nava – assim como Chaplin e Drummond –, encontrava no passado as razões essenciais das agruras e injustiças da vida presente e das possibilidades de redenção no futuro.
- D) Pode-se afirmar que Pedro Nava atribuía à medicina que ele exercia poderes da força mística do pensamento positivo, do otimismo, contida na arte de Charles Chaplin e de Carlos Drummond de Andrade, o que lhe dava a "(...) certeza absoluta das suas possibilidades de sedar a Dor e retardar a morte."
- E) É transparente o apreço de Nava pelo Vagabundo de Chaplin, que mantém em destaque em seu escritório, e pela arte poética de Carlos Drummond de Andrade, à qual humildemente se submete, quando afirma que, no exercício da medicina, conservou de coração o que "lhe mingua de talento".

2. A Imprensa Oficial do Estado de Alagoas publicou, em maio deste ano, o livro Relatórios de Graciliano Ramos Publicados no Diário Oficial. Escritos em 1929 e 1930, esses documentos públicos, endereçados ao então governador de Alagoas, Álvaro Paes, prestavam contas da administração do autor de Vidas Secas à frente da Prefeitura de Palmeira dos Índios. O uso de linguagem quase coloquial com traços de ironia, inesperada para textos oficiais, chama atenção. É o que ocorre, por exemplo, no trecho em que Graciliano se refere aos gastos com iluminação do Município: *“A Prefeitura foi intrujada\* quando, em 1920, aqui se firmou um contrato para o fornecimento de luz. Apesar de ser o negócio referente à claridade, julgo que assinaram aquilo às escuras. É um bluff\*\*.* Pagamos até a luz que a lua nos dá.”

\* enganada. \*\* blefe, em inglês.

Leia, atentamente, o trecho adiante, colhido no Relatório de 11 de janeiro de 1930, e responda a questão proposta:

*“Não me resolveria, é claro, a pôr em prática no segundo ano de administração a equidade que torna o imposto suportável. Adotei-a logo no começo. A receita em 1928 cresceu bastante. E se não chegou à soma agora alcançada, é que me foram indispensáveis alguns meses para corrigir irregularidades muito sérias, prejudiciais à arrecadação.”*

Assinale a alternativa que reproduz a redação do trecho selecionado, “atualizada” de acordo com as novas regras estabelecidas pelo Acordo Ortográfico da Língua Portuguesa, aprovado em dezembro de 1990, em Lisboa, e adotado no Brasil por meio do Decreto Legislativo nº 54, de 1995, no que se refere à acentuação gráfica, aos empregos do trema e da crase.

- A) Não me resolveria, é claro, a por em prática no segundo ano de administração a equidade que torna o imposto suportável. Adotei-a logo no começo. A receita em 1928 cresceu bastante. E se não chegou à soma agora alcançada, é que me foram indispensáveis alguns meses para corrigir irregularidades muito sérias, prejudiciais à arrecadação.
- B) Não me resolveria, é claro, à pôr em prática no segundo ano de administração a equidade que torna o imposto suportável. Adotei-a logo no começo. A receita em 1928 cresceu bastante. E se não chegou à soma agora alcançada, é que me foram indispensáveis alguns meses para corrigir irregularidades muito sérias, prejudiciais à arrecadação.
- C) Não me resolveria, é claro, a por em prática no segundo ano de administração a equidade que torna o imposto suportável. Adotei-a logo no começo. A receita em 1928 cresceu bastante.
- D) Não me resolveria, é claro, a pôr em prática no segundo ano de administração a equidade que torna o imposto suportável. Adotei-a logo no começo. A receita em 1928 cresceu bastante. E se não chegou à soma agora alcançada, é que me foram indispensáveis alguns meses para corrigir irregularidades muito sérias, prejudiciais à arrecadação.
- E) Não me resolveria, é claro, a pôr em prática no segundo ano de administração a equidade que torna o imposto suportável. Adotei-a logo no começo. A receita em 1928 cresceu bastante. E se não chegou à soma agora alcançada, é que me foram indispensáveis alguns meses para corrigir irregularidades muito sérias, prejudiciais à arrecadação.
3. Leia o trecho a seguir, que reproduz o item 1 das Diretrizes Gerais do Plano Diretor UFRJ 2020 (PD UFRJ-2020), aprovado pelo Conselho Universitário da instituição em 05 de novembro de 2009, e responda a questão proposta:

*“1. O PD UFRJ-2020 é expressão e projeção, no tempo e no espaço, de uma vontade coletiva, democraticamente construída, de fazer da UFRJ uma universidade contemporânea de seu próprio tempo, consciente dos desafios que lhe são lançados pelo desenvolvimento científico e tecnológico, assim como por uma sociedade que traz as marcas tanto da condição periférica à globalização, quanto de perversas e inaceitáveis desigualdades e injustiças. Não queremos apenas uma universidade de qualidade e democrática, nem apenas que ela seja aberta a setores mais amplos de nossa juventude; queremos também uma universidade engajada na construção de um projeto de país que contemple a autonomia científico-técnica, a justiça social e a responsabilidade ambiental.”*

Assinale a alternativa adiante que relaciona, EXCLUSIVAMENTE, características exigidas para a redação oficial, todas presentes no texto da questão.

- A) Estilo, criatividade, objetividade, capacidade argumentativa, organização frasal, concisão.
- B) Flexibilidade estilística, uso livre dos pronomes de tratamento, legibilidade, transparência semântica.
- C) Impessoalidade, uso do padrão culto de linguagem, clareza, concisão, formalidade e uniformidade.
- D) Impessoalidade, uso do padrão culto de estilo, clareza, concisão, formalidade e criatividade.
- E) Impessoalidade, uso do padrão culto de linguagem, clareza, concisão, formalidade e competência argumentativa.

4. Leia o trecho abaixo, adaptado – sem as marcações de crase – de matéria publicada na Revista CARTA CAPITAL (Ano XVIII. N° 750, de 29 de maio de 2013, e responda a questão proposta:

### A pobreza leva a loucura

Estudos estabelecem relação direta entre a desigualdade social e a incidência de doenças mentais nos desassistidos.

Na Londres do século XIX, Charlie Chaplin viveu uma infância atormentada pela pobreza e pelo declínio mental de sua mãe em meio a miséria. Embora evidências recentes sugiram que a “loucura” de Hannah Chaplin tenha sido causada pela sífilis, o ícone do cinema mudo registrou em sua autobiografia que os problemas mentais da matriarca decorreram do fato de ela passar fome para alimentar os filhos.

Marque a alternativa em que ocorre, em todos os casos, o emprego correto da crase:

- A) A pobreza leva a loucura. Estudos estabelecem relação direta entre a desigualdade social e à incidência de doenças mentais nos desassistidos. Na Londres do século XIX, Charlie Chaplin viveu uma infância atormentada pela pobreza e pelo declínio mental de sua mãe em meio à miséria. Embora evidências recentes sugiram que a “loucura” de Hannah Chaplin tenha sido causada pela sífilis, o ícone do cinema mudo registrou em sua autobiografia que os problemas mentais da matriarca decorreram do fato de ela passar fome para alimentar os filhos.
- B) A pobreza leva à loucura. Estudos estabelecem relação direta entre à desigualdade social e a incidência de doenças mentais nos desassistidos. Na Londres do século XIX, Charlie Chaplin viveu uma infância atormentada pela pobreza e pelo declínio mental de sua mãe em meio à miséria. Embora evidências recentes sugiram que a “loucura” de Hannah Chaplin tenha sido causada pela sífilis, o ícone do cinema mudo registrou em sua autobiografia que os problemas mentais da matriarca decorreram do fato de ela passar fome para alimentar os filhos.
- C) A pobreza leva a loucura. Estudos estabelecem relação direta entre à desigualdade social e à incidência de doenças mentais nos desassistidos. Na Londres do século XIX, Charlie Chaplin viveu uma infância atormentada pela pobreza e pelo declínio mental de sua mãe em meio à miséria. Embora evidências recentes sugiram que a “loucura” de Hannah Chaplin tenha sido causada pela sífilis, o ícone do cinema mudo registrou em sua autobiografia que os problemas mentais da matriarca decorreram do fato de ela passar fome para alimentar os filhos.
- D) A pobreza leva a loucura. Estudos estabelecem relação direta entre a desigualdade social e a incidência de doenças mentais nos desassistidos. Na Londres do século XIX, Charlie Chaplin viveu uma infância atormentada pela pobreza e pelo declínio mental de sua mãe em meio a miséria. Embora evidências recentes sugiram que à “loucura” de Hannah Chaplin tenha sido causada pela sífilis, o ícone do cinema mudo registrou em sua autobiografia que os problemas mentais da matriarca decorreram do fato de ela passar fome para alimentar os filhos.
- E) A pobreza leva à loucura. Estudos estabelecem relação direta entre a desigualdade social e a incidência de doenças mentais nos desassistidos. Na Londres do século XIX, Charlie Chaplin viveu uma infância atormentada pela pobreza e pelo declínio mental de sua mãe em meio à miséria. Embora evidências recentes sugiram que a “loucura” de Hannah Chaplin tenha sido causada pela sífilis, o ícone do cinema mudo registrou em sua autobiografia que os problemas mentais da matriarca decorreram do fato de ela passar fome para alimentar os filhos.
5. O texto adiante é uma adaptação de trecho da Introdução do BALANÇO DE ATIVIDADES do primeiro ano de funcionamento da COMISSÃO NACIONAL DA VERDADE (CNV), criada pela Lei Federal N°12528/2011. Leia-o, atentamente, e responda a questão proposta.

Dada a especificidade temática, a CNV ainda têm discutido formas para potencializar as ações já desenvolvidas pela Comissão Especial sobre Mortos e Desaparecidos Políticos (CEMDP) e a Comissão de Anistia (já foram contratados, por exemplo, consultores que ajudarão a CNV a mapear e sistematizar informações importantes contidas nos processos e acervos da Comissão de Anistia). Da mesma forma, o livro-relatório “Direito à Memória e à Verdade”, publicado em 2007, da CEMDP, e o livro “Habeas Corpus”, da SDH, são referências básicas para a CNV.

No que se refere à concordância verbal, é correto afirmar que:

- A) A forma verbal “têm”, integrante da locução têm discutido, sublinhada no texto, está devidamente acentuada, uma vez que se refere ao sujeito de terceira pessoa do singular “CNV”.
- B) A forma verbal “têm”, integrante da locução têm discutido, sublinhada no texto, está indevidamente acentuada, uma vez que se refere ao sujeito de terceira pessoa do singular “CNV”.
- C) A forma verbal têm, integrante da locução têm discutido, sublinhada no texto, está devidamente acentuada, uma vez que se refere ao sujeito de terceira pessoa do plural “as ações”.
- D) A forma verbal “têm”, integrante da locução têm discutido, sublinhada no texto, está devidamente acentuada, uma vez que o Acordo Ortográfico da Língua Portuguesa, aprovado pelo Decreto Legislativo N° 54, de 1995, tornou facultativo assinalar com acento as formas verbais de pretérito perfeito do indicativo.
- E) A forma verbal têm, integrante da locução têm discutido, sublinhada no texto, está devidamente acentuada, uma vez que se refere ao sujeito de terceira pessoa do singular “a especificidade temática”.

6. Considere os TEXTOS 1, 2 e 3, a seguir, e responda a questão proposta.

### TEXTO 1

“A autonomia universitária representa um marco importantíssimo no desenvolvimento da sociedade brasileira. Após período de mercantilização da educação; de exclusão do alunado; e um seguinte de restrição do pensamento, a Universidade ganha a prerrogativa de desenvolver os seus estudos sem a ingerência do Estado. Esse é o sentido da autonomia universitária. Uma universidade autônoma representa um dos níveis de articulação do poder numa sociedade capaz de concebê-lo não como tutela, mas “enquanto espaço de deliberação coletiva sobre os interesses comuns, isto é, enquanto espaço público (OLIVEIRA, 2002, p. 216).”

AUTONOMIA UNIVERSITÁRIA: O CASO PARADIGMÁTICO DO “DUPLO CURSO” E A APLICAÇÃO DA LEGALIDADE ESTRITA\*. Mariana Barbosa Cirne.

### TEXTO 2

#### Autonomia

Autor: Cartola

“É impossível nesta primavera, eu sei / Impossível,  
pois longe estarei / Mas pensando em nosso amor, amor  
sincero/Ai!se eu tivesse autonomia/Se eu pudesse gritaria  
Não vou, não quero / Escravizaram assim um pobre  
coração / É necessário a nova abolição / Pra trazer de  
volta a minha liberdade / Se eu pudesse gritaria, amor /  
Se eu pudesse brigaria, amor / Não vou, não quero.”



### TEXTO 3

#### Fragmento do Capítulo 1 da Obra O Processo, de Franz Kafka.

“— Aqui estão os meus documentos de identidade!

— E que importa isso para nós? —, perguntou então o maior dos guardas. —

Comporta-se, pior do que uma criança. Que deseja? Porventura acredita que poderá acelerar o curso de seu maldito processo discutindo conosco, que somos apenas guardas, sobre os seus documentos de identidade e a ordem de prisão? Nós somos apenas empregados inferiores que pouco sabemos de documentos já que nossa missão neste assunto consiste somente em montar guarda junto a você durante dez horas diárias e cobrar nosso soldo por isso. Aí está tudo o que somos; contudo, compreendemos bem que as altas autoridades a cujo serviço estamos, antes de ordenar uma detenção, examinam muito cuidadosamente os motivos da prisão e investigam a conduta do detido. Não pode existir nenhum erro. A autoridade a cujo serviço estamos, e da qual unicamente conheço os graus inferiores, não indaga os delitos dos habitantes, senão que, como o determina a lei, é atraída pelo delito e então somos enviados, os guardas. Assim é a lei, como poderia haver algum erro?

— Desconheço essa lei — disse K.

— Tanto pior para você — replicou o guarda.”

Com base na leitura dos textos dados, assinale qual das alternativas adiante expressa o significado mais adequado e completo de AUTONOMIA:

- A) Preservação da integridade do eu; princípio segundo o qual a vontade expressa livremente por pessoa capaz, e dentro das normas legais, deve ser considerada soberana.
- B) Direito de se administrar livremente, dentro de uma organização mais vasta, regida por um poder central; período de tempo em que um equipamento ou sistema pode manter suas características de funcionamento, sem a ação de agentes externos.
- C) Faculdade que possui determinada instituição de traçar as normas de sua conduta, sem que sinta imposições restritivas de ordem estranha; direito de um indivíduo tomar decisões livremente; capacidade de se autogovernar; direito que pode proteger indivíduos e instituições de atos arbitrários e injustos praticados por estruturas autoritárias de poder.
- D) Direito reconhecido a um país de se dirigir, soberanamente, segundo suas próprias leis; distância máxima percorrível por um veículo, sem que haja necessidade de reabastecimento de combustível.
- E) Capacidade apresentada pela vontade humana de se autodeterminar segundo uma legislação moral por ela mesma estabelecida, livre de qualquer fator estranho ou exógeno com sua influência subjugante; espaço de tempo em que uma aeronave permanece no ar em dada velocidade, até consumir quase todo o combustível.

7. Leia o poema *Pneumotórax*, publicado por Manuel Bandeira, em 1930, no livro *Libertinagem*, e responda a questão proposta:

*Pneumotórax*

Febre, hemoptise, dispnéia, suores noturnos.  
A vida inteira que podia ter sido e que não foi.  
Tosse, tosse, tosse.

Mandou chamar o médico:

- Diga trinta e três.
- Trinta e três, trinta e três... trinta e três.
- Respire...

.....  
- O senhor tem uma escavação no pulmão esquerdo e o pulmão direito infiltrado.

- Então, doutor, não é possível tentar o pneumotórax?
- Não. A única coisa a fazer é tocar um tango argentino.

Quanto à regência, é correto afirmar que as formas verbais sublinhadas no poema são, como utilizadas, respectivamente:

- A) Transitivo direto, transitivo indireto.
  - B) Intransitivo, transitivo direto.
  - C) Transitivo indireto, transitivo direto.
  - D) Transitivo direto, transitivo direto.
  - E) Transitivo indireto, transitivo indireto.
8. O texto adiante é um trecho da crônica *De homens e mulheres*, de Elaine Tavares, publicada na edição nº 535, do Jornal semanal BRASIL DE FATO (de 30 de maio a 05 de junho de 2013). Leia-o, cuidadosamente, e responda a questão proposta.

“Desde pequenina circulo pelo universo masculino, mundo secreto, cheio de surpreendentes mistérios, sempre a me (1) atrair. Mas não o suficiente para desvendá-los (2), uma vez que, assim, perderiam beleza. Minha (3) opção foi despejar neles minha mulheridade em diálogo amoroso. Nunca pensei em competição ou igualdade. Não creio que sejamos iguais, homens e mulheres. Nosso mundo úmido também tem seus deliciosos mistérios, que (4) jamais poderão ser conhecidos pelo homem. São perspectivas diferentes e absurdamente belas, cada uma com suas (5) especificidades. (...)”

Assinale a alternativa que relaciona corretamente a classificação e colocação dos pronomes sublinhados e numerados no texto:

- A) (1) pronome pessoal oblíquo átono em próclise; (2) pronome pessoal oblíquo átono em ênclise; (3) pronome possessivo; (4) pronome relativo; (5) pronome possessivo.
- B) (1) pronome pessoal oblíquo tônico em mesóclise; (2) pronome pessoal oblíquo átono em próclise; (3) pronome possessivo; (4) pronome demonstrativo; (5) pronome possessivo.
- C) (1) pronome pessoal oblíquo tônico em ênclise; (2) pronome pessoal oblíquo tônico em mesóclise; (3) pronome possessivo; (4) pronome demonstrativo; (5) pronome possessivo.
- D) (1) pronome pessoal reto em próclise; (2) pronome pessoal oblíquo átono em ênclise; (3) pronome possessivo; (4) pronome demonstrativo; (5) pronome possessivo.

- E) (1) pronome pessoal reto em mesóclise; (2) pronome pessoal oblíquo átono em próclise; (3) pronome possessivo; (4) pronome demonstrativo; (5) pronome indefinido.

9. Leia o texto adiante, adaptado do portal eletrônico da Escola de Enfermagem Anna Nery, da UFRJ, e responda a questão proposta:



Anna Nery (1814-1880) foi a pioneira da enfermagem no Brasil.

A Escola de Enfermagem Anna Nery/EEAN da Universidade Federal do Rio de Janeiro/UFRJ, primeira Escola de Enfermagem no Brasil, surgiu no contexto do movimento sanitarista brasileiro do início do século XX. Em 90 anos de existência a instituição registra um papel histórico-social de vanguarda, na expansão e desenvolvimento da enfermagem em nosso País. Destacam-se nesse percurso, entre outras realizações, a criação da Associação Brasileira de Enfermeiras Diplomadas (1926), atualmente Associação Brasileira de Enfermagem – ABEn; a criação de novas escolas de enfermagem; a organização de hospitais e centros de saúde, formação e qualificação de enfermeiros Especialistas, Mestres, Doutores e em Programas de Pós-Doutorado, principalmente, em todas as regiões do país e na perspectiva de Cooperação Técnica e Científico-Cultural com alguns países da América Latina (Argentina, Colômbia, México, Peru) e da África (Angola e Moçambique).

Indique a única alternativa que obedece às normas da concordância verbal:

- A) A criação de novas escolas de enfermagem e a organização de hospitais e centros de saúde, formação e qualificação de enfermeiros Especialistas, Mestres e Doutores é uma das contribuições da EEAN para o desenvolvimento da enfermagem em nosso País.
- B) A criação de novas escolas de enfermagem e a organização de hospitais e centros de saúde, formação e qualificação de enfermeiros Especialistas, Mestres e Doutores são algumas das contribuições da EEAN para o desenvolvimento da enfermagem em nosso País.
- C) A cooperação técnica e científico-cultural com alguns países da América Latina, como Argentina, Colômbia, México, Peru; e da África, como Angola e Moçambique; constituem outra importante contribuição institucional da EEAN.
- D) A criação da Associação Brasileira de Enfermeiras Diplomadas (1926), atualmente Associação Brasileira de Enfermagem – ABEn, foram um marco da enfermagem no Brasil.
- E) A formação de especialistas, mestres, doutores e pós-doutores em enfermagem são contribuições decisivas da EEAN para o desenvolvimento da enfermagem no Brasil.

10. O texto adiante é parte do editorial “Bem-vindos médicos cubanos: É muita arrogância da elite brasileira criticar a qualidade da medicina cubana, sem apontar qualquer solução imediata”, publicado na edição nº 553 do Jornal BRASIL DE FATO, em 15 de maio de 2003. Leia-o atentamente e responda a questão proposta.

“O Brasil tem 455 municípios sem médicos, de um total de mais de 5.560 cidades no país. O problema é mais acentuado em regiões distantes dos maiores centros urbanos, como no Nordeste, que lidera a lista de cidades sem médicos com 117, 25,7% do total.

Além de nos faltarem profissionais, 70% dos médicos brasileiros concentram-se nas regiões Sudeste e Sul do país. E em geral trabalham nas grandes cidades.

(...)

Como enfrentar esse problema? Construir estruturas de saúde, proporcionar faculdades de medicina nas regiões carentes, possibilitar melhores condições de trabalho, atrativos de fixação para os profissionais da saúde. São as medidas de longo prazo que resolverão o problema. A questão, entretanto, é emergencial.

O que pode ser feito imediatamente, para atender uma população sem médico e qualquer posto de saúde? Com certeza investindo na formação de mais médicos. E isso vem sendo feito.

O número de vagas cresceu de 7.800 (1993) para 16.852 (2011) e a razão entre o número de inscritos por vaga passou de 25,5 para 41,3 no mesmo período. Portanto, a demanda por vaga em curso de medicina cresceu mais que a oferta.

Mas o modelo de formação de profissionais de saúde, com quase 58% de escolas privadas, é voltado para um tipo de atendimento vinculado à indústria de equipamentos de alta tecnologia, aos laboratórios e às vantagens do regime híbrido, em que é possível conciliar plantões de 24 horas no sistema público com seus consultórios e clínicas particulares, alimentados pelos planos de saúde.

(...)

Quanto à adequação vocabular, é correto afirmar que no texto há:

- |   |  |
|---|--|
| A) o uso excessivo e inadequado de numerais.  | D) excesso, inadequado, de termos agressivos e irônicos para desqualificar a opinião contrária contra a qual se opõe.                                    |
| B) o uso inadequado do registro informal.   | E) o uso adequado da linguagem, baseado no registro formal e na norma culta da língua, uma vez que se trata de texto de opinião, portanto argumentativo. |
| C) o uso adequado do registro informal, uma vez que a natureza do texto requer a linguagem coloquial. |  |

### **Lei Federal Nº 8.112/1990 - Regime Jurídico dos Servidores Públicos Civis da União, das Autarquias e das Fundações Públicas Federais (RJU)**

11. “No Brasil, há uma certa expansão do Judiciário, mas gostaria de registrar que uma democracia precisa de política, política de qualidade. De modo que ninguém deve achar que o Judiciário vai ser o instrumento ideal de realização do governo das maiorias. Não é assim em parte alguma do mundo e não deverá ser no Brasil (...).”

Trecho de conferência proferida, em Salvador, pelo advogado Luis Roberto Barroso, indicado pela Presidente Dilma Rousseff para assumir uma vaga no Supremo Tribunal Federal (STF).

A afirmação do futuro ministro do STF surge, oportuna, em meio a um ambiente em que tem sobressaído uma tendência (e, mesmo, um gosto) de setores de nossa sociedade para a “judicialização da política e a politização da justiça”; o que afronta pressupostos do Estado Democrático de Direito.

Como se sabe, o estabelecimento de um Regime Jurídico Único (RJU) para os servidores da administração pública direta, das autarquias e das fundações públicas é uma determinação da Constituição Federal, promulgada em 1988, que reordenou democraticamente o país, depois de mais de 20 anos de ditadura militar.

Dentre as alternativas adiante, assinale aquela que contém o dispositivo do RJU que expressa uma relação direta com a ordem democrática que deve reger a organização e o funcionamento do Estado brasileiro.

- |   |  |
|---|--|
| A) A vacância do cargo público decorrerá de exoneração; demissão; promoção; readaptação; aposentadoria; posse em outro cargo inacumulável; falecimento.   | D) Somente será permitido serviço extraordinário para atender a situações excepcionais e temporárias, respeitado o limite máximo de 2 (duas) horas por jornada.                    |
| B) Excluem-se do teto de remuneração a gratificação natalina, os adicionais noturno, de férias, de prestação de serviços extraordinários e o de exercício de atividades insalubres, perigosas ou penosas. | E) O servidor estável só perderá o cargo em virtude de sentença judicial transitada em julgado ou de processo administrativo disciplinar no qual lhe seja assegurada ampla defesa. |
| C) A gratificação natalina corresponde a 1/12 (um doze avos) da remuneração a que o servidor fizer jus no mês de dezembro, por mês de exercício no respectivo ano.  |  |



12. Graciliano Ramos foi o autor homenageado da 11ª edição da Festa Literária Internacional de Paraty (FLIP 2013), que assim resume, em parte, o perfil do literato: *“No próximo dia 27 de outubro se completam 120 anos do nascimento do autor, natural de Quebrângulo, Alagoas. Escritor, jornalista e político, Graciliano teve uma vida em que a literatura e a política se entrelaçaram e, não raro, as convicções e atividades políticas inspiraram suas obras de forte conteúdo social.”*

Quando Prefeito, eleito, de Palmeira dos Índios, Graciliano tornou-se nacionalmente conhecido pelos dois relatórios encaminhados, em 1929 e 1930, ao então Governador Álvaro Paes, com os quais presta contas da administração do município. O texto adiante é trecho do relatório relativo ao ano de 1928:

“(…)

#### LEIS MUNICIPAIS

Em janeiro do ano passado, não achei no Município nada que se parecesse com lei, fora as que havia na tradição oral, anacrônicas, do tempo das candeias de azeite.

Constava a existência de um código municipal, coisa intangível e obscura. Procurei, rebusquei, esquadrinhei, estive quase a recorrer ao espiritismo, convenci-me de que o código era uma espécie de lobisomem.

Afinal, em fevereiro, o secretário descobriu-o entre papéis do Império. Era um delgado volume impresso em 1865, encardido e dilacerado, de folhas soltas, com aparência de primeiro livro de leitura de Abílio Borges. Um furo. Encontrei no folheto algumas leis, aliás bem redigidas, e muito sebo.

Com elas e com outras que nos dá a Divina Providência consegui agüentar-me, até que o Conselho, em agosto, votou o código atual.”

Como se vê, o RJU é uma demonstração do quanto a administração pública, com todos os seus problemas, evoluiu nesses 85 anos que nos separam do notável relatório de Graciliano. Dentre os dispositivos do Regime instituído pela Lei Federal N° 8.112/1990 relacionados adiante, assinale a alternativa que menciona EXCLUSIVAMENTE itens referentes às PROIBIÇÕES, constantes do Capítulo II (*Das Proibições*), do Título IV (*Do Regime Disciplinar*):

- A) Nenhum servidor receberá remuneração inferior ao salário mínimo.
- B) Retirar, sem prévia anuência da autoridade competente, qualquer documento ou objeto da repartição; recusar fé a documentos públicos; opor resistência injustificada ao andamento de documento e processo ou execução de serviço.
- C) Guardar sigilo sobre assunto da repartição.
- D) Não poderá participar de comissão de sindicância ou de inquérito, cônjuge, companheiro ou parente do acusado, consanguíneo ou afim, em linha reta ou colateral, até o terceiro grau.
- E) Não poderá retornar ao serviço público federal o servidor que for demitido ou destituído do cargo em comissão por infringência do art. 132, incisos I, IV, VIII, X e XI.

13. O Título III do RJU trata Dos Direitos e Vantagens dos servidores públicos federais. Nesse contexto, foram publicadas na grande imprensa, entre 02 e 04 de junho de 2013, matérias das quais reproduzimos trechos nos textos 1 e 2 a seguir:

#### TEXTO 1

“Decisão do Tribunal de Contas da União (TCU) (...) abriu as portas para que 4,9 mil magistrados da Justiça Federal e da Justiça do Trabalho recebam pagamentos retroativos de auxílio-alimentação (...) Numa decisão sigilosa em agosto de 2012, os ministros do TCU já tinham dado sinal verde para pagamentos retroativos do auxílio nos tribunais superiores, o que de fato ocorreu (...) Com base nesse procedimento secreto, os ministros do TCU também se permitiram receber a regalia, calculada inicialmente a partir de 2011 e, em nova decisão, a partir de 2004.

#### TEXTO 2

O Conselheiro (...) do Conselho Nacional de Justiça (CNJ) suspendeu ontem, por liminar, o pagamento retroativo de auxílio-alimentação para magistrados aposentados e em atividade em oito estados do país, além de pensionistas dos tribunais (...).”

Dentre as alternativas adiante, assinale aquela em que figura dispositivo NÃO previsto no **Capítulo I desse Título (Do Vencimento e da Remuneração)**:

- A) As vantagens pecuniárias não serão computadas, nem acumuladas, para efeito de concessão de quaisquer outros acréscimos pecuniários ulteriores, sob o mesmo título ou idêntico fundamento.
- B) É assegurada a isonomia de vencimentos para cargos de atribuições iguais ou semelhantes do mesmo Poder, ou entre servidores dos três Poderes, ressalvadas as vantagens de caráter individual e as relativas à natureza ou ao local de trabalho.
- C) Nenhum servidor poderá perceber, mensalmente, a título de remuneração, importância superior à soma dos valores percebidos como remuneração, em espécie, a qualquer título, no âmbito dos respectivos Poderes, pelos Ministros de Estado, por membros do Congresso Nacional e Ministros do Supremo Tribunal Federal.
- D) Salvo por imposição legal, ou mandado judicial, nenhum desconto incidirá sobre a remuneração ou provento.
- E) Mediante autorização do servidor, poderá haver consignação em folha de pagamento a favor de terceiros, a critério da administração e com reposição de custos, na forma definida em regulamento.

14. Considere os textos 1 e 2, a seguir, e responda a questão proposta:

#### TEXTO 1

“A construção da democracia precisa de participação. Essa é uma base essencial do pensamento e da luta do Presidente Lula. Participação para que ela resulte na transformação da vida do nosso povo, nas mudanças, na capacidade de nós assegurarmos a toda nossa população – a todas as

brasileiras e a todos os brasileiros - a esperança de poderem ser felizes. Portanto, é essencialmente o comportamento do Estado democrático – o Estado democrático preocupado com a maneira como se arrecadam os tributos, para a aplicação em benefício das necessidades da nossa população e do desenvolvimento nacional; o Estado democrático preocupado com o controle, com a transparência, para que esses recursos venham da população e possam ser efetivamente destinados, por seu interesse, a reduzir seus sofrimentos e assegurar uma caminhada de transformação e de afirmação nacional do Brasil.”

(Trecho de discurso do então ministro Waldir Pires, chefe da Controladoria-Geral da União, no sorteio dos 26 municípios que seriam fiscalizados quanto à aplicação de recursos públicos federais, em 02.05.2003).

## TEXTO 2

“A agenda da gestão por resultados, introduzida no Brasil em 1995 com a proposta de reforma do aparelho do Estado liderada pelo Ministro Bresser Pereira, dado seu caráter abrangente, demandará algumas décadas para que seja implementada (Bresser Pereira, 2009). Os avanços realizados desde então, principalmente nos governos estaduais, enfrentam hoje novas dificuldades, colocadas por atores diversos. Formadores de opinião (e boa parte dos acadêmicos) têm insistido na pauta do combate à corrupção, defendendo controles mais estritos sobre procedimentos e opondo-se fortemente a qualquer liberalização nas regras que regem o setor público. Políticos tendem a repetir o mesmo discurso, indo ao encontro do que a opinião pública quer ouvir. Internamente ao governo, os controles do próprio Poder Executivo e do Poder Legislativo, após terem ensaiado aderir à avaliação de resultados, parecem terem-se voltado para a lógica do controle de procedimentos. Governos reclamam dos controles, ao mesmo tempo em que não concedem flexibilidades de gestão. Neste contexto, face aos constrangimentos burocráticos crescentes, gestores públicos podem preferir a inação a assumir o risco da inovação. (...)”

(Trecho de *As armadilhas dos controles no Brasil: subordinação política e constrangimentos burocráticos*, de Regina Silvia Pacheco).

Dos dispositivos do RJU, adiante relacionados, marque aquele que NÃO tem relação com a tensão entre controles e os excessos paralisantes deles decorrentes:

- A) O servidor responde civil, penal e administrativamente pelo exercício irregular de suas atribuições.
- B) A responsabilidade civil decorre de ato omissivo ou comissivo, doloso ou culposo, que resulte em prejuízo ao erário ou a terceiros.
- C) O nível de escolaridade exigido para o exercício do cargo é um dos requisitos básicos para investidura em cargo público.
- D) Tratando-se de dano causado a terceiros, responderá o servidor perante a Fazenda Pública, em ação regressiva.
- E) A responsabilidade civil-administrativa resulta de ato omissivo ou comissivo praticado no desempenho do cargo ou função.

15. O artigo 5º da Constituição da República Federativa do Brasil estabelece que “Todos são iguais perante a lei, sem distinção de qualquer natureza, garantindo-se aos brasileiros e aos estrangeiros residentes no País a inviolabilidade do direito à vida, à liberdade, à igualdade, à segurança e à propriedade, nos termos seguintes: (...)”

Dos dispositivos do RJU adiante mencionados, indique aquele que guarda relação direta com a idéia democrática de igualdade que informa o texto constitucional, a exemplo do que consta do artigo mencionado:

- A) As reposições e indenizações ao erário, atualizadas até 30 de junho de 1994, serão previamente comunicadas ao servidor ativo, aposentado ou ao pensionista, para pagamento, no prazo máximo de trinta dias, podendo ser parceladas, a pedido do interessado.
- B) Exercício é o efetivo desempenho das atribuições do cargo público ou da função de confiança.
- C) À autoridade competente do órgão ou entidade para onde for nomeado ou designado o servidor compete dar-lhe exercício.
- D) É assegurada a isonomia de vencimentos para cargos de atribuições iguais ou semelhantes do mesmo Poder, ou entre servidores dos três Poderes, ressalvadas as vantagens de caráter individual e as relativas à natureza ou ao local de trabalho.
- E) O servidor que deva ter exercício em outro município em razão de ter sido removido, redistribuído, requisitado, cedido ou posto em exercício provisório terá, no mínimo, dez e, no máximo, trinta dias de prazo, contados da publicação do ato, para a retomada do efetivo desempenho das atribuições do cargo, incluído nesse prazo o tempo necessário para o deslocamento para a nova sede.

16. Outro instituto que assegura o caráter democrático em que deve se basear a administração do Estado é o do acesso aos cargos públicos.

Marque, dentre as alternativas adiante, aquela que contém a afirmativa INCORRETA a respeito do tema.

- A) A nomeação para cargo de carreira ou cargo isolado de provimento efetivo depende de prévia habilitação em concurso público de provas ou de provas e títulos, obedecidos a ordem de classificação e o prazo de sua validade.
- B) O concurso público será de provas ou de provas e títulos, podendo ser realizado em duas etapas, conforme dispuserem a lei e o regulamento do respectivo plano de carreira, condicionada a inscrição do candidato ao pagamento do valor fixado no edital, quando indispensável ao seu custeio, e ressalvadas as hipóteses de isenção nele expressamente previstas.
- C) O concurso público terá validade de até 2 (dois) anos, podendo ser prorrogado uma única vez, por igual período.
- D) Não se abrirá novo concurso público enquanto houver candidato aprovado em concurso anterior ainda que com prazo de validade expirado.
- E) O prazo de validade do concurso público e as condições de sua realização serão fixados em edital, que será publicado no Diário Oficial da União e em jornal diário de grande circulação.

17. Os versos adiante são a letra da canção **Ela é Dançarina**, que Chico Buarque de Holanda gravou no álbum *Almanaque*, em 1981. O belo descompasso das duas vidas opostas, retratado na canção, registra a aridez, o rigor, as restrições, as dificuldades que muitas vezes caracterizam o trabalho comum na administração do Estado. É um elogio luxuoso ao funcionário público.

“O nosso amor é tão bom / O horário é que nunca combina / Eu sou funcionário / Ela é dançarina / Quando pego o ponto / Ela termina /

Ou: quando abro o guichê / É quando ela abaixa a cortina / Eu sou funcionário / Ela é dançarina / Abro o meu armário / Salta serpentina /

Nas questões de casal / Não se fala mal da rotina / Eu sou funcionário / Ela é dançarina / Quando caio morto Ela empina /

Ou quando eu tchum no colchão / É quando ela tchan no cenário / Ela é dançarina / Eu sou funcionário / O seu planetário / Minha lamparina /

No ano dois mil e um / Se juntar algum / Eu peço uma licença / E a dançarina, enfim / Já me jurou / Que faz o show / Pra mim / Eu sou funcionário / Ela é dançarina / Ela é dançarina / Eu sou funcionário / Quando eu não salário / Ela, sim, propina /

No ano dois mil e um / Se juntar algum / Eu peço a Deus do céu uma licença / E a dançarina, enfim / Já me jurou / Que faz o show / Pra mim /

O nosso amor...”

A licença, duvidosa, mencionada pelo autor, parece constituir a maior esperança de redenção do *funcionário*, para, enfim, descansar e desfrutar exclusivamente do amor de sua dançarina. Dessa incerteza às garantias do RJU, assinala, adiante, a alternativa que relaciona as modalidades de licença a que tem direito o servidor, entre os benefícios do Plano de Seguridade Social, nos termos do artigo 185, da Lei Federal N° 8.112/1990:

- A) aposentadoria; assistência à saúde; salário-família.
- B) para estudo ou missão oficial; para exercício de mandato eletivo.
- C) Para tratamento de saúde; à gestante, à adotante e licença-paternidade; por acidente em serviço.
- D) para servir a outro órgão ou entidade; para tratar de interesses particulares.
- E) para exercício de cargo em comissão ou função de confiança; para o desempenho de mandato classista.

18. Em seus fundamentos, a estabilidade do servidor público – introduzida no ordenamento jurídico pela Constituição Federal de 1934 e mantida em todas as Cartas Magnas seguintes – é um instituto democrático pelo qual o servidor pode agir de forma livre de interferências e injustiças de natureza política ou de outras pressões incompatíveis com o interesse coletivo.

Entretanto, amplos setores da juventude, especialmente das classes médias da sociedade, encaram a estabilidade, sobretudo, como um bônus empregatício vantajoso concedido pelo Estado aos que, por mérito, naturalmente, obtiverem aprovação

em concursos públicos e alcançarem a efetivação no cargo que ocupam.

Como é de conhecimento geral, os termos da estabilidade consignados na Constituição Federal e no RJU foram alterados pela Emenda Constitucional n° 19, de 04 de junho de 1998. Assim, podemos afirmar que, quanto à estabilidade, o texto atualizado da Lei Federal N° 8.112/1990 estabelece que o servidor habilitado em concurso público e empossado em cargo de provimento efetivo adquirirá estabilidade no serviço público ao completar:

- A) 3 (três) anos de efetivo exercício.
- B) 2 (dois) anos de efetivo exercício.
- C) 3 (três) meses anos de efetivo exercício.
- D) 1 (um) ano de efetivo exercício.
- E) três anos e meio de efetivo exercício.

19. O texto adiante é constituído de trechos da matéria “Vitimados pela Síndrome punitiva”, publicada na revista *Carta Capital*, n° 751, de 05 de junho de 2013.

Setor Público: o governo vai rever regras que engessam a pesquisa nas universidades. “O Governo Dilma Rousseff vai voltar atrás em uma polêmica decisão que causou alvoroço nas universidades federais e recebeu críticas contundentes de reitores e pesquisadores. Desde fevereiro, as instituições de ensino superior estavam proibidas de utilizar fundações de apoio à pesquisa para captar recursos. E mais: o montante arrecadado por elas em empresas teria de passar primeiro pelo caixa federal (...) Depois de forte reação pública comandada pela maior universidade federal brasileira, a UFRJ, do Rio de Janeiro, o MEC e a CGU decidiram publicar nos próximos dias uma nova versão do documento (...). Para o mundo acadêmico, pesquisa científica não pode ser tratada pela fiscalização da mesma maneira que a compra de material de escritório ou a execução de uma obra rodoviária (...).”

Considerados os deveres do servidor público, reunidos no art. 116, da Lei Federal N° 8.112/1990, podemos afirmar que os reitores e pesquisadores das universidades federais que fizeram “*críticas contundentes*” às determinações governamentais que poderiam paralisar grande parte da produção científica:

- A) cumpriram as ordens superiores, exceto quando manifestamente ilegais.
- B) guardaram sigilo sobre assunto da repartição.
- C) atenderam com presteza ao público em geral, prestando as informações requeridas, ressalvadas as protegidas por sigilo.
- D) atenderam com presteza às requisições para a defesa da Fazenda Pública.
- E) exerceram com zelo e dedicação as atribuições de seus cargos e foram leais às instituições a que servem.

20. As Instituições Federais de Ensino (IFE's), em razão da natureza especialíssima de suas atividades de ensino, pesquisa e extensão, constituem estruturas peculiares e únicas no conjunto da administração pública. Embora oscilante e contido do ponto de vista das ações e normas governamentais, esse reconhecimento figura na legislação. Tanto na Constituição Federal (artigo 207, que trata da autonomia universitária) quanto no RJU.

Indique, adiante, a alternativa em que consta dispositivo da Lei Federal N° 8.112/1990 que expressa esse reconhecimento.

- A) O provimento dos cargos públicos far-se-á mediante ato da autoridade competente de cada Poder.
- B) As universidades e instituições de pesquisa científica e tecnológica federais poderão prover seus cargos com professores, técnicos e cientistas estrangeiros, de acordo com as normas e os procedimentos desta Lei.
- C) O concurso público será de provas ou de provas e títulos, podendo ser realizado em duas etapas, conforme dispuserem a lei e o regulamento do respectivo plano de carreira, condicionada a inscrição do candidato ao pagamento do valor fixado no edital, quando indispensável ao seu custeio, e ressalvadas as hipóteses de isenção nele expressamente previstas.
- D) Os servidores públicos cumprirão jornada de trabalho fixada em razão das atribuições pertinentes aos respectivos cargos, respeitada a duração máxima do trabalho semanal de quarenta horas e observados os limites mínimo e máximo de seis horas e oito horas diárias, respectivamente.
- E) A nomeação far-se-á em caráter efetivo, quando se tratar de cargo isolado de provimento efetivo ou de carreira.

### CONHECIMENTOS ESPECÍFICOS

21. A melhor definição para antropozoonose é:

- A) infecção transmitida ao animal que tem o homem como reservatório.
- B) infecção transmitida ao homem por reservatório animal.
- C) infecção que utiliza o homem e outras espécies como reservatórios.
- D) infecção comum em espécies animais e não transmitida ao homem.
- E) infecção transmitida ao homem por indivíduos da mesma espécie.

22. A Leishmaniose visceral é uma zoonose parasitária na qual:

- A) os roedores e os canídeos selvagens são importantes vetores mecânicos.
- B) os cães constituem a principal fonte de infecção para o homem.
- C) nunca são encontradas formas parasitárias na pele, e as lesões cutâneas são raras.
- D) as formas epimastigotas são encontradas parasitando macrófagos.
- E) a transmissão ocorre por picada e também pelas fezes do inseto vetor.

23. As infecções nos casos humanos de hidatidose ocorrem por:

- A) infecção ativa apenas
- B) infecção passiva apenas
- C) infecção ativa e passiva
- D) infecção inoculativa por insetos
- E) infecção por transfusão sanguínea

24. Sobre teníase causada por *Taenia Solium*, é correto afirmar que:

- A) é uma doença que está diretamente relacionada com o hábito de consumo de carne bovina crua.
- B) é uma doença que está diretamente relacionada com a falta de saneamento básico e a ausência de inspeção veterinária da carne suína.
- C) é uma doença que não está relacionada à tecnificação do processo de produção animal, e sim ao hábito de consumo de carne crua.
- D) é uma doença em que a autoinfecção humana pode ocorrer quando há regurgitação de cisticercos intestinais e ativação destes pelo suco gástrico.
- E) é uma doença que pode resultar em cisticercose humana quando os ovos liberados nas fezes de bovinos infectados forem ingeridos pelo homem.

25. A melhor definição para tratamento profilático é:

- A) é o tratamento de um caso clínico ou de um portador com a finalidade de reduzir a tempo de infecção.
- B) é o tratamento de um caso clínico para eliminar o agente etiológico.
- C) é o tratamento de um caso clínico ou de um portador para reduzir o período de transmissibilidade.
- D) é o tratamento de um portador para evitar o aparecimento de sintomas.
- E) é o tratamento de um caso clínico ou portador para reduzir a virulência do agente etiológico.

26. Constitui a melhor definição para arbovirose:

- A) Virose transmitida de um hospedeiro para outro por meio de moluscos arborícolas.
- B) Virose transmitida de um hospedeiro para outro por meio do consumo de vegetais.
- C) Virose transmitida de um hospedeiro para outro por meio de artrópodes.
- D) Virose transmitida entre hospedeiros invertebrados.
- E) Virose transmitida de um hospedeiro invertebrado para um vertebrado.

27. Sobre a etiologia da doença de Chagas, é correto afirmar que:

- A) o agente etiológico é o protozoário *Trypanosoma (Trypanosoma) cruzi*.
- B) o ciclo do agente etiológico inclui mamíferos e artrópodes nematóceros.
- C) o agente etiológico é o protozoário *Trypanosoma (Schizotrypanum) cruzi*.
- D) o ciclo do agente etiológico inclui mamíferos e artrópodes ciclorrafos.
- E) as formas tripomastigotas podem ser facilmente encontradas no sangue circulante, musculatura lisa e musculatura estriada esquelética.

28. Constitui a melhor definição para vetor biológico:

- A) organismo no qual o agente etiológico se reproduz assexuadamente.
- B) organismo no qual o agente se reproduz sexuadamente.
- C) organismo no qual ocorre a forma adulta do agente etiológico.
- D) organismo no qual ocorre obrigatoriamente uma fase de desenvolvimento do agente etiológico.
- E) organismo no qual ocorre a forma jovem do agente etiológico.

29. Sobre a Leishmaniose visceral, é INCORRETO afirmar que:
- A) o nordeste é uma área endêmica importante do território nacional brasileiro.
  - B) no Brasil, o principal hospedeiro invertebrado é o flebotomíneo *Lutzomyia longipalpis*.
  - C) o ciclo selvagem inclui canídeos e roedores como reservatórios.
  - D) água limpa e parada são focos para desenvolvimento de larvas do vetor.
  - E) em humanos a doença afeta principalmente crianças e adultos jovens.
30. A melhor definição para surto epidêmico é:
- A) é a ocorrência de casos novos de uma doença em área endêmica.
  - B) é a ocorrência de casos novos de uma doença em área não endêmica.
  - C) é a ocorrência de dois ou mais casos epidemiologicamente relacionados.
  - D) é a ocorrência de casos clínicos graves em áreas não endêmicas
  - E) é a ocorrência de número elevado de casos clínicos relacionados ou não epidemiologicamente.
31. São sintomas esperados em um caso de Triquinose em suínos:
- A) vômitos, diarreia, febre e anorexia.
  - B) febre, anorexia, emaciação e dores musculares.
  - C) alopecia, crostas, prurido e irritação.
  - D) febre, convulsões, anorexia e epistaxe.
  - E) sialorreia, anorexia, vômitos e diarreia.
32. Das relações intraespecíficas abaixo, a que melhor representa o ciclo de manutenção da hidatidose em áreas endêmicas é:
- A) cão-ovino-cão
  - B) cão-roedor-cão
  - C) bovino-homem-bovino
  - D) suíno-bovino-suíno
  - E) ovino-bovino-ovino
33. O agente etiológico, vetor biológico e reservatório mais importantes na epidemiologia do tifo murino são, respectivamente:
- A) *Yersinia pseudotuberculosis*; *Tunga penetrans* e *Rattus norvegicus*.
  - B) *Rickettsia typhi*; *Xenopsylla cheopis* e *Rattus norvegicus*.
  - C) *Rickettsia rickettsii*; *Pulex irritans* e *Mus musculus*.
  - D) *Yersinia pestis*; *Xenopsylla cheopis* e *Rattus rattus*.
  - E) *Rickettsia canada*; *Xenopsylla cheopis* e *Rattus exulans*.
34. São agentes etiológicos da Esquistossomose em ruminantes:
- A) *Schistosoma bovis*; *S. japonicum*; *S. mansoni* e *S. haematobium*.
  - B) *Schistosoma bovis*; *S. japonicum*; *S. mattheei* e *S. spindale*.
  - C) *Schistosoma bovis*; *S. haematobium*; *S. mattheei* e *S. haematobium*.
  - D) *Schistosoma bovis*; *S. mansoni*; *S. mattheei* e *S. spindale*.
  - E) *Schistosoma bovis*; *S. japonicum*; *S. mansoni* e *S. spindale*.
35. Dentre as opções abaixo, a que melhor resume a patogenicidade causada pela Ancilostomose em animais é:
- A) lesões dérmicas, pulmonares e intestinais.
  - B) lesões pulmonares, intestinais e renais.
  - C) lesões intestinais, hepáticas e renais.
  - D) lesões intestinais, dérmicas e hepáticas.
  - E) lesões intestinais, pulmonares e renais.
36. O genótipo de Lyssavírus responsável pela Raiva no continente americano é:
- A) genótipo 1
  - B) genótipo 3
  - C) genótipo 2
  - D) genótipo 7
  - E) genótipo 4
37. O termo “Sinal de Romaña” significa:
- A) prurido facial
  - B) arritmia cardíaca
  - C) edema unipalpebral
  - D) constipação
  - E) febre intermitente
38. Em pacientes portadores de Esquistossomose por *Schistosoma haematobium*, os órgãos mais afetados pela ação parasitária são:
- A) intestino e fígado
  - B) pulmão e fígado
  - C) bexiga e intestino
  - D) coração e intestino
  - E) bexiga e baço
39. Segundo o Regulamento da Inspeção Industrial e Sanitária de Produtos de Origem Animal (RIISPOA), aprovado pelo Decreto Federal nº 30.691, de 29 de março de 1952, e modificado pelo de nº 1.255, de 25 de junho de 1962, é correto afirmar que:
- A) Art. 127. A Inspeção Federal levará ao conhecimento superior o resultado das necropsias que evidenciarem doenças infectocontagiosas, remetendo material para controle de diagnóstico aos laboratórios sem a necessidade de reservar elementos de contraprova.
  - B) Art. 62. Nos estabelecimentos de produtos de origem animal destinados à alimentação humana, é considerada básica, para efeito de registro ou relacionamento, a apresentação prévia de boletim oficial de exame da água de abastecimentos, que deve apresentar cloro livre, máximo de 0,5 (meia) parte por milhão, quando se tratar de águas cloradas, e cloro residual mínimo de 0,005 (cinco milésimo) partes por milhão para águas não cloradas.
  - C) Art. 147. A inspeção “ante-mortem” consiste no exame de todos os órgãos e tecidos, abrangendo a observação e apreciação de seus caracteres externos, sua palpação e abertura dos gânglios linfáticos correspondentes, além de cortes sobre o parênquima dos órgãos, quando necessário.
  - D) Parágrafo único. Devem ser abatidos de emergência animais doentes, agonizantes, com fraturas, contusão generalizada, hemorragia, hipo ou hipertemia, decúbito forçado, sintomas nervosos e outros estados, a juízo da Inspeção Federal.
  - E) Art. 51. Nenhum estabelecimento pode realizar comércio intermunicipal, interestadual ou internacional com produtos de origem animal, sem estar registrado no MAPA.

40. Segundo a Instrução Normativa nº 51, de 18 de setembro de 2002, o Ministro de Estado da Agricultura, Pecuária e Abastecimento, no uso da atribuição que lhe confere o art. 87, parágrafo único, inciso II, da Constituição, e considerando a necessidade de aperfeiçoamento e modernização da legislação sanitária federal sobre a produção de leite, resolve:

Art. 1º Aprovar os Regulamentos Técnicos de Produção, Identidade e Qualidade do leite tipo A, do leite tipo B, do leite tipo C, do leite pasteurizado e do leite cru refrigerado e o Regulamento Técnico da Coleta de leite cru refrigerado e seu transporte a granel, em conformidade com os Anexos a esta Instrução Normativa.

Parágrafo único. Exclui-se das disposições desta Instrução Normativa o leite de cabra, objeto de regulamentação técnica específica.

Art. 2º A Secretaria de Defesa Agropecuária - SDA/ MAPA expedirá instruções para monitoramento da qualidade do leite aplicáveis aos estabelecimentos que se anteciparem aos prazos fixados para a vigência da presente Instrução Normativa.

Art. 3º Esta Instrução Normativa entra em vigor na data de sua publicação, observados os prazos estabelecidos na Tabela 2 do Regulamento Técnico de Identidade e Qualidade do leite cru refrigerado.

Nesse contexto, assinale a alternativa INCORRETA.

- A) Entre as atribuições do Médico Veterinário responsável pela propriedade rural inclui-se o controle de brucelose (*Brucella bovis*) e tuberculose (*Mycobacterium bovis*), respeitando normas e procedimentos estabelecidos no Regulamento Técnico do Programa Nacional de Controle e Erradicação da Brucelose e Tuberculose Animal.
- B) O leite pasteurizado deve ser rotulado como "Leite Pasteurizado Integral", "Leite Pasteurizado Padronizado", "Leite Pasteurizado Semidesnatado" e "Leite Pasteurizado Desnatado", segundo o tipo correspondente.
- C) O Regulamento Técnico da Coleta de leite cru refrigerado e seu transporte a granel estabelece que, em se tratando de tanque de refrigeração por expansão direta, este deve ser dimensionado de modo tal que permita refrigerar o leite até temperatura igual ou inferior a 4°C (quatro graus Celsius), no tempo máximo de 3h (três horas) após o término da ordenha, independentemente de sua capacidade.
- D) A composição e requisitos físicos, químicos e microbiológicos do leite cru tipo C, do leite cru refrigerado tipo C e do leite pasteurizado tipo C devem ser: gordura: mínimo de 3,0 g/100g. / proteína total: mínimo de 2,9 g/100g. / estabilidade ao alizarol: instável.
- E) Em estabelecimentos de laticínios de pequeno porte pode ser adotada a pasteurização lenta desde que, entre outras normas, o envase seja realizado em circuito fechado, no menor tempo possível e sob condições que minimizem contaminações.
41. Em relação a conservação pelo frio, é correto afirmar que:
- A) pode-se enquadrar, de acordo com a seguinte caracterização, as carnes tratadas pelo frio artificial como: carnes refrigeradas: temperaturas acima de 5°C / carnes resfriadas: temperaturas de 0°C ± 1°C / carnes congeladas: temperaturas abaixo do ponto de congelamento (-1,5°C).
- B) a descoloração da carne, comumente chamada de "queimadura pelo frio", é ocasionada pela dessecação superficial que, além de inferir na cor, prejudica também a aparência comercial e provoca a quebra de peso.
- C) entre os fatores que influenciam no tempo de congelamento encontram-se a temperatura inicial da carne a ser congelada, o calor específico e a condutividade térmica, o tamanho da peça, a carga bacteriana e a natureza do eventual envoltório.
- D) o encurtamento pelo frio ocorre quando a contração acentuada do músculo acontece depois da instalação do *rigor mortis*. Este processo tecnológico afeta diretamente a maciez da carne.
- E) a severa exsudação que se produz quando realizado o congelamento rápido da carne vem sendo contornada com a adoção dos processos rápidos de descongelamento e outras medidas associadas.
42. Constituem as principais fontes de infecção de Ancilostomose por *Ancylostoma caninum* para o homem:
- A) Mãos sujas e carne crua ou mal passada.
- B) Solo úmido e verduras contaminadas com fezes de animais.
- C) Água contaminada com fezes de animais e mãos sujas.
- D) Solo úmido e carne crua ou mal passada.
- E) Verduras contaminadas com fezes de animais e mãos sujas.
43. Segundo a OMS (2003), o sintoma que ocorre com maior frequência em pacientes humanos infectados por *Brucella melitensis* é:
- A) aborto
- B) nefrite
- C) hepatomegalia
- D) dermatite
- E) broncopneumonia
44. Em face do que dispõe a Legislação Federal acerca de Inspeção Industrial e Sanitária de Produtos de Origem Animal, o Capítulo III, Inspeção *post mortem*, Seção I, do RIISPOA considera causas para condenação total de carcaças e órgãos bovídeos:
- A) abscessos e lesões supuradas.
- B) carbúnculo sintomático e piroplasmoses.
- C) hepatite nodular necrosante e actinobacilose.
- D) actinomicose e broncopneumonia verminótica.
- E) cirrose hepática e adenite.

- 45.** Os métodos de conservação são empregados visando ao prolongamento da validade comercial dos alimentos, assim como na tentativa de reduzir o risco de patógenos e compostos tóxicos formados durante o armazenamento de produtos alimentícios. A conservação pelo frio é um dos métodos de conservação mais amplamente utilizados na cadeia alimentar.
- Nesse contexto, assinale a alternativa INCORRETA.
- A) A implementação do método de conservação pelo frio atua principalmente no aumento da fase de latência e do tempo de duplicação dos microrganismos predominantes que constituem a microbiota deteriorante dos alimentos.
- B) A atividade das enzimas intrínsecas presentes na carne diminuem com a aplicação da conservação a frio. Desta forma, as alterações físico químicas da carne diminuem quando este produto é estocado a temperatura de congelamento.
- C) O processo de rancidez oxidativa é totalmente inibido quando a carne é estocada a temperatura de congelamento (-18°C).
- D) Mudanças físicas, tais como a cristalização, podem ser observadas quando a carne é submetida a processos inadequados de congelamento.
- E) Apesar do declínio no desenvolvimento de microrganismos deteriorantes mesófilos, existem grupos de microrganismos conhecidos como psicrófilos e psicrotróficos, que apresentam multiplicação em carnes armazenadas a temperatura de refrigeração.
- 46.** Em relação às condições higiênico-sanitárias de obtenção, manipulação e acondicionamento do leite e seus derivados, é correto afirmar que:
- A) após a ordenha, deve-se desinfetar imediatamente as tetas com produtos apropriados. Os animais devem ser mantidos em pé, pelo tempo suficiente para que o esfíncter da teta volte a se fechar. Para isso, não se recomenda oferecer alimentação no cocho após a ordenha.
- B) imediatamente após a pasteurização, o leite pasteurizado tipo C deve apresentar enumeração de coliformes a 30/35°C (trinta/trinta e cinco graus Celsius) menor do que 0,3 NMP (zero vírgula três Número Mais Provável /mililitro) da amostra.
- C) alguns equipamentos, após a utilização, devem ser cuidadosamente lavados e sanitizados, de acordo com Procedimentos Padronizados de Higiene Operacional (PPHO). A realização desses procedimentos deve ser registrada em documentos específicos, caracterizando a padronização e garantia da qualidade, para gerar rastreabilidade e confiabilidade, a exemplo do processo de Análise de Perigos e Pontos Críticos de Controle – APPCC.
- D) a expedição do Leite Pasteurizado tipo C deve ser conduzida sob temperatura mínima de 4°C (quatro graus Celsius), mediante seu acondicionamento adequado, e levado ao comércio distribuidor através de veículos com isolamento térmico e dotadas de unidade frigorífica para alcançar os pontos de venda com temperatura não superior a 10°C (dez graus Celsius).
- E) o leite obtido não pode ser filtrado em recipiente de aço inoxidável, náilon, alumínio ou plástico tóxico.
- 47.** As etapas de obtenção, manipulação e acondicionamento do leite e seus derivados estão intimamente relacionadas com a qualidade do produto que será comercializado à população. Neste contexto, é correto afirmar que:
- A) o clima do Rio de Janeiro favorece a propagação de bactérias em leites e produtos lácteos, dificultando seriamente a sua conservação. Por isso, é recomendável o uso de substâncias químicas conservantes para atenuar esse problema nesses produtos.
- B) o Leite Pasteurizado, quando destinado ao consumo humano direto na forma fluida, deve ser submetido a tratamento térmico na faixa de temperatura de 72° a 75°C (setenta e dois a setenta e cinco graus Celsius) durante 15 a 20s (quinze a vinte segundos), em equipamento de pasteurização a placas, dotado de painel de controle com termo registrador e termo regulador automáticos, válvula automática de desvio de fluxo, termômetros e torneiras de prova, seguindo-se resfriamento imediato em aparelhagem a placas até temperatura igual ou inferior a 4°C (quatro graus Celsius) e envase em circuito fechado no menor prazo possível, sob condições que minimizem contaminações.
- C) a etapa de pasteurização não é considerada no fluxograma da indústria láctea como um Ponto Crítico de Controle para perigo biológico.
- D) as tetas do animal a ser ordenhado devem sofrer prévia lavagem com água corrente, seguindo-se secagem com toalhas descartáveis e início imediato da ordenha, com descarte dos jatos finais de leite em caneca de fundo escuro ou em outro recipiente específico para essa finalidade.
- E) além da sintomatologia que a mastite bovina causa aos animais, do ponto de vista de saúde pública, o leite e seus derivados podem veicular patógenos, sendo os bacilos gram-negativos os agentes etiológicos mais frequentemente isolados nestes casos.
- 48.** No setor de alimentos, o Sistema de Análise de Perigos e Pontos Críticos de Controle – APPCC (conhecido pela sua abreviatura em inglês HACCP) é recomendado por organismos internacionais como a OMS (Organização Mundial de Saúde) e pelo MERCOSUL e é exigido pela Comunidade Europeia e pelos Estados Unidos. Assinale a alternativa correta sobre este sistema de qualidade.
- A) O sistema tem sua implementação viabilizada somente em empresas de grande porte.
- B) Antes da implantação do sistema, dois pré requisitos que se fazem necessários, são a implantação das BPF (Boas Práticas de Fabricação) e dos PPHO (Procedimentos Padrões de Higiene Operacional).
- C) Aplica-se especialmente sobre o produto final, garantindo sua inocuidade para o consumidor.
- D) Caracteriza-se pelo fato de que sua implementação não está associada às regras e aos princípios das boas práticas de produção e à avaliação de riscos, sendo estas características fundamentais no processo de implantação.
- E) Tem por objetivo garantir a segurança dos alimentos e proteger o consumidor, permitindo a suspensão da ação fiscal.

- 49.** Um dos processos de conservação aplicados ao leite é a pasteurização. Segundo a Instrução Normativa nº 62, de 29 de dezembro de 2011, do MAPA (Ministério da Agricultura Pecuária e Abastecimento), é correto afirmar que:
- é permitida a pasteurização lenta de leite previamente envasado em estabelecimentos sob Inspeção Sanitária Federal.
  - imediatamente após a pasteurização, o produto assim processado deve apresentar teste negativo para fosfatase alcalina, teste positivo para peroxidase e enumeração de coliformes 30/35°C menor que 0,3 NMP/mL da amostra.
  - a expedição do leite pasteurizado deve ser conduzida sob temperatura máxima de 7°C, mediante seu acondicionamento adequado, e levado ao comércio distribuidor através de veículos com isolamento térmico e dotados de unidade frigorífica, para alcançar os pontos de venda com temperatura não superior a 10°C.
  - quanto aos requisitos físico químicos, a acidez (gramas de ácido láctico/100 ml) poderá variar entre 0,14 a 0,20 para todas as variedades.
  - ainda que o estabelecimento de laticínios seja classificado como de pequeno porte não poderá ser adotada a pasteurização lenta ("Low Temperature, Long Time" – LTLT, equivalente à expressão em vernáculo "Baixa Temperatura/Longo Tempo") para produção de leite pasteurizado para abastecimento público ou para a produção de derivados lácteos.
- 50.** O princípio básico da salga em peixe consiste nas seguintes situações abaixo descritas:
- remoção de certa quantidade de água do músculo do peixe e sua parcial substituição por sal com o objetivo de diminuir a atividade de água (Aa) do produto para aumentar sua estabilidade microbiana, mas com alterações químicas, bioquímicas e na maioria das situações tecnológicas, com desenvolvimento de odores e sabores indesejáveis.
  - remoção de certa quantidade de água do músculo do peixe e sua parcial substituição por sal com objetivo de não alterar a atividade de água (Aa) e, desta forma, manter as características nutricionais e sensoriais do produto.
  - remoção de certa quantidade de água do músculo do peixe e sua parcial substituição por sal com o objetivo de diminuir a atividade de água (Aa) do produto para aumentar sua estabilidade microbiana, química e bioquímica e contribuir para o desenvolvimento de características sensoriais desejáveis de aroma e sabor nos produtos.
  - a salga realizada de acordo com processos tecnológicos adequados aumenta a validade comercial pelo fato de diminuir a umidade sem alterar a atividade de água (Aa).
  - a salga realizada de acordo com processos tecnológicos adequados aumenta a validade comercial pelo fato de não alterar de forma significativa a umidade mantendo as características sensoriais do produto e a atividade de água (Aa) original da matéria prima.
- 51.** Entende-se por peixe fresco, o produto obtido de espécimes saudáveis e de qualidade adequada ao consumo humano, convenientemente lavado e que seja conservado somente pelo resfriamento a uma temperatura próxima a do ponto de fusão do gelo. Sabendo-se que existem parâmetros que consolidam a qualidade deste produto, marque a alternativa correta.
- O teor de Bases Voláteis Totais deve ser inferior a 30mg de Nitrogênio/100g de carne, excluídos os Elasmobrânquios e os Clupeídeos.
  - A produção de gás sulfídrico em peixes frescos não é preconizada pela legislação em vigor, ficando esta análise restrita aos crustáceos.
  - O nível máximo de histamina permitido pela legislação no músculo nas espécies pertencentes às famílias Scombridae, Scombresocidae, Clupeidae, Coryphaenidae e Pomatomidae é de 100ppm. (10 mg/100g).
  - As características sensoriais, pela legislação, não devem ser consideradas como parâmetro para caracterizar a qualidade de peixe fresco, sendo somente um paliativo para avaliar a qualidade.
  - O teor de Mercúrio: cumprirá com a norma do Mercosul correspondentes a contaminantes metálicos em alimentos, não podendo exceder a 5 ppm nos peixes predadores.
- 52.** A histamina é uma amina biogênica considerada o maior ponto crítico da indústria de pescado em função da característica de termoestabilidade e pela toxicidade. Considerando este aspecto, marque a alternativa correta:
- Histamina, segundo a legislação em vigor deve ser analisada por CLAE/UV (Cromatografia Líquida de Alta Eficiência) com Gradiente de Eluição e Detecção Ultravioleta e ser aplicável somente em pescado processado pelo calor.
  - Histamina e outras aminas biogênicas (cadaverina, putrescina, espermina e espermidida), segundo a legislação em vigor, devem ser analisadas por CLAE/UV (Cromatografia Líquida de Alta Eficiência) com Gradiente de Eluição e Detecção Ultravioleta e ser aplicáveis a pescado resfriado, congelado, curado, conservas e semiconservas de pescado.
  - Histamina e outras aminas biogênicas (cadaverina, putrescina, espermina e espermidida), segundo a legislação em vigor devem ser analisadas por Cromatografia em Camada Delgada (CCD) e ser aplicável a pescado resfriado, congelado, curado, conservas e semiconservas de pescado.
  - A legislação atual não preconiza a análise de histamina para avaliação de qualidade do pescado resfriado e congelado, devendo os mesmos ser monitorados pelo uso de Boas Práticas de Manipulação.
  - A legislação atual não preconiza a análise de histamina para avaliação de qualidade do pescado resfriado e congelado, devendo os mesmos ser monitorados pelo uso de Boas Práticas de Manipulação, e os peixes curados, as conservas e as semiconservas de pescado, por Cromatografia em Camada Delgada e, em caso de resultados superiores a 50 ppm, por CLAE/UV (Cromatografia Líquida de Alta Eficiência).



- 53.** É indispensável o estabelecimento de regulamentos técnicos sobre aditivos alimentares com vistas a minimizar os riscos à saúde humana, considerando que o uso de aditivos deve ser limitado a alimentos específicos e ao menor nível para alcançar o efeito desejado. Considerando este aspecto, assinale a sentença correta:
- A) É autorizada a adição de fosfatos a presunto cru e copas.
  - B) O uso do Ácido Láctico (INS 270) como coadjuvante de tecnologia, na função de agente de controle de microrganismos, não poderá ser utilizado na lavagem de ovos, carcaças ou partes de animais de açougue em nenhuma quantidade.
  - C) É aprovado o uso dos aditivos INS 451 Tripolifosfato de sódio e INS 466 Carboximetilcelulose de sódio como estabilizantes em produtos frescos embutidos ou não no limite máximo de 0,50 g/100kg ou g/100mL.
  - D) Aprovar a extensão de uso da Nisina com a função de conservador para queijos pasteurizados no limite máximo de 20,5mg/kg.
  - E) O Ácido Sórbico não tem seu uso permitido em nenhum produto de origem animal.
- 54.** Durante operações de processamento da carne bovina, o equilíbrio de fatores que controlam as reações oxidativas no tecido vivo é eliminado, ocorrendo alterações degradativas oxidativas dos lipídios. As operações de processamento responsáveis por promover a ruptura do balanço oxidativo incluem:
- A) redução do tamanho das partículas; incorporação do oxigênio no tecido e processo de cozimento com perda de atividade das enzimas antioxidantes.
  - B) redução do tamanho das partículas com consequente incorporação do oxigênio no tecido, cozimento com perda de atividade das enzimas antioxidantes e adição de sal, que aumenta a atividade catalítica do ferro mas, em contrapartida, aumenta a atividade das enzimas antioxidantes, o que, nesta última situação, consolida em um equilíbrio, não sendo considerado de relevância.
  - C) redução do tamanho das partículas; cozimento e liberação de ferro e adição de sal; que aumenta a atividade catalítica do ferro e reduz a atividade das enzimas antioxidantes.
  - D) redução do tamanho das partículas; incorporação do oxigênio no tecido; cozimento com perda de atividade das enzimas antioxidantes; liberação de ferro e adição de sal, que aumenta a atividade catalítica do ferro e reduz a atividade das enzimas antioxidantes.
  - E) cozimento com perda de atividade das enzimas antioxidantes; liberação de ferro e adição de sal que aumenta a atividade catalítica do ferro e reduz a atividade das enzimas antioxidantes e incorporação de oxigênio no tecido, compensado, na maioria das vezes, por aplicação de agentes antioxidantes.
- 55.** Não é permitido o envio de leite a postos de refrigeração de leite ou estabelecimentos industriais adequados, quando oriundos de animais que se enquadrem nas seguintes situações:
- A) estejam em fase colostrar; cujo diagnóstico clínico ou resultado positivo a provas diagnósticas indiquem presença de doenças infecto contagiosas que possam ser transmitidas ao homem através do leite.
  - B) cujo diagnóstico clínico ou resultado positivo a provas diagnósticas indiquem presença de doenças infecto contagiosas que possam ser transmitidas ao homem através do leite; estejam sendo submetidos a tratamento com drogas e medicamentos de uso veterinário em geral, passíveis de eliminação pelo leite, motivo pelo qual devem ser afastados da produção pelo período recomendado pelo fabricante, de forma a assegurar que os resíduos da droga não sejam superiores aos níveis fixados em normas específicas.
  - C) estejam em fase colostrar; cujo diagnóstico clínico ou resultado positivo a provas diagnósticas indiquem presença de doenças infecto contagiosas que possam ser transmitidas ao homem através do leite; estejam sendo submetidos a tratamento com drogas e medicamentos de uso veterinário em geral, passíveis de eliminação pelo leite, motivo pelo qual devem ser afastados da produção pelo período recomendado pelo fabricante, de forma a assegurar que os resíduos da droga não sejam superiores aos níveis fixados em normas específicas.
  - D) estejam em fase colostrar; cujo diagnóstico clínico ou resultado positivo a provas diagnósticas indiquem presença de doenças infecto contagiosas que possam ser transmitidas ao homem através do leite; estejam sendo submetidos a tratamento com drogas e medicamentos de uso veterinário em geral, passíveis de eliminação pelo leite ou não, motivo pelo qual devem ser afastados ou não da produção pelo período recomendado pelo Ministério da Agricultura, de forma a assegurar que não haja resíduos da droga.
  - E) o envio do leite ao posto de refrigeração pode e deve ser realizado, desde que todos os procedimentos analíticos sejam realizados por laboratórios da rede credenciada pelo Ministério da Agricultura, Pecuária e Abastecimento.
- 56.** Conhecer o comportamento animal e o uso de estratégias de manejo racional é fundamental para assegurar o bem-estar animal e gerar ganhos diretos e indiretos na produtividade e na qualidade do produto final. Por outro lado, condições inadequadas de manejo no abate, além de causar estresse e sofrimento desnecessários aos animais de abate, afetam diretamente a carne, interferindo nos seguintes parâmetros de qualidade:
- A) pH, consistência, validade comercial e diminuição no rendimento de carcaça.
  - B) cor, pH, consistência e validade comercial.
  - C) cor, pH, validade comercial e diminuição no rendimento de carcaça.
  - D) cor, pH, consistência, validade comercial e diminuição no rendimento de carcaça.
  - E) odor, sabor, textura e aumento do rendimento de carcaça, pela não observância das normas de abate e bem-estar animal.

57. Em 2003, o Ministério da Agricultura, Pecuária e Abastecimento (MAPA), considerando a instituição de normas para normatizar a industrialização de comercialização de Carne Moída de Bovino, aprovou o Regulamento Técnico de Identidade e Qualidade de Carne Bovina em Conserva (Corned Beef) e Carne Moída de Bovino. Segundo esta Instrução Normativa, é correto afirmar que:
- A) trata-se de um produto cru, resfriado ou congelado obtido em local próprio para moagem, com temperatura ambiente não superior a 10° C, sendo indispensável para garantia da qualidade que saia do equipamento de moagem em temperatura nunca superior a 7°C, devendo ser acondicionado com materiais adequados que lhe confirmam proteção adequada e mantido a temperatura de 0°C a 4°C para carne resfriada e -18°C para carne congelada.
  - B) trata-se de um produto cru resfriado obtido em local próprio para moagem com temperatura ambiente não superior a 10°C, devendo ser acondicionado com materiais adequados que lhe confirmam proteção adequada e mantido a temperatura de 0°C a 7°C.
  - C) trata-se de um produto cru, resfriado ou congelado obtido em local próprio para moagem com temperatura ambiente não superior a 7° C, sendo indispensável para garantia da qualidade que saia do equipamento de moagem em temperatura nunca superior a 4°C, devendo ser acondicionado com materiais adequados que lhe confirmam proteção adequada e mantida a temperatura de 0°C a 7°C para carne resfriada e -18°C para carne congelada.
  - D) trata-se de um produto cru, resfriado ou congelado, entretanto a legislação não especifica normas relacionadas ao local de manipulação e moagem, o que pode caracterizar inconformidades relacionadas a qualidade do produto.
  - E) a legislação em vigor somente contempla as temperaturas de manutenção deste produto para garantia da qualidade que deve ser de até 10°C para carne resfriada, não abrangendo normatizações para carne congelada.
58. O Metabissulfito de Sódio ( $\text{Na}_2\text{S}_2\text{O}_5$ ) é um aditivo alimentar usado após despesca de crustáceos para prevenção da melanose, devendo manter um limite máximo de 100 ppm, segundo a legislação brasileira. Considerando a necessidade de segurança de uso tecnológico de aditivos alimentares na fabricação de alimentos e que o uso deve se ater ao menor nível para alcançar o efeito desejado, marque a alternativa correta:
- A) O método oficial recomendado pela rede oficial de laboratórios do MAPA preconiza o uso de métodos qualitativos que mensuram sulfitos livres aplicada a pescado com teor de sulfitos superior a 10 mg/100g.
  - B) Não há exigência de métodos preconizados pela Rede de Laboratórios Oficiais, haja visto que não se trata de um aditivo de uso habitual no Brasil, tendo ampla utilização em outros países, principalmente os asiáticos.
  - C) O método oficial recomendado pela rede oficial de laboratórios do MAPA (Ministério da Agricultura, Pecuária e Abastecimento) preconiza o uso do método de Monnier-Williams, que mensura sulfitos livres e não livres aplicado a pescado com teor de sulfitos superior a 10 mg/100g.
  - D) Embora os agentes sulfitantes, incluindo o metabissulfito de sódio, sejam agentes antioxidantes e redutores amplamente usados na indústria alimentícia, efeitos adversos à saúde do consumidor raramente são relacionados a sua ingestão, não constituindo, dessa forma, um ponto crítico na indústria de pescado e derivados.
  - E) Embora os agentes sulfitantes, incluindo o metabissulfito de sódio, sejam agentes antioxidantes e redutores amplamente usados na indústria alimentícia, efeitos adversos à saúde do consumidor são amplamente relacionados a sua ingestão, entretanto, até a presente data, não é considerado um ponto crítico na indústria de pescado e derivados.
59. Semiconservas são produtos que se caracterizam por apresentar os seguintes parâmetros:
- A) teor em sal superior a 10% de NaCl (p/p) na fase aquosa ou um pH menor que 6,0; nestes produtos não podem ser adicionados agentes conservantes como sorbato e nitratos; normalmente nenhum tratamento térmico é aplicado ao produto em nenhuma etapa de processamento, mas exigem longo período de maturação.
  - B) teor em sal superior a 6% de NaCl (p/p) na fase aquosa ou um pH menor que 6,0; nestes produtos não podem ser adicionados nenhum tipo de agente conservante; normalmente nenhum tratamento térmico é aplicado ao produto em nenhuma etapa de processamento mas exigem longo período de maturação.
  - C) teor em sal superior a 6% de NaCl (p/p) na fase aquosa ou um pH menor que 5,0; nestes produtos podem ser adicionados agentes conservantes como sorbato e nitratos; normalmente é aplicado tratamento térmico ao produto na fase inicial de processamento com posterior período de maturação.
  - D) teor em sal superior a 6% de NaCl (p/p) na fase aquosa ou um pH menor que 5,0; nestes produtos podem ser adicionados agentes conservantes como sorbato e nitratos; normalmente nenhum tratamento térmico é aplicado ao produto em nenhuma etapa de processamento, mas exigem longo período de maturação.
  - E) teor em sal superior a 6% de NaCl (p/p) na fase aquosa ou um pH menor que 5,0; nestes produtos podem ser adicionados agentes conservantes como sorbato e nitratos; normalmente nenhum tratamento térmico é aplicado ao produto em nenhuma etapa de processamento, assim como não há etapa de maturação, pois esta fase levaria ao abaixamento do pH a níveis inferiores a 4,4.

60. Assinale a alternativa correta considerando a legislação em vigor relacionada a conservas:

- A) O azeite ou o óleo comestível utilizado isoladamente ou em mistura com outros ingredientes, deve ser puro e apresentar no máximo 2% (dois por cento) de acidez em ácido oleico.
- B) Não será tolerado pelo D.I.P.O.A., a mistura de vários óleos comestíveis na elaboração das conservas ainda que conste no rótulo a expressão “mistura de óleos comestíveis”.
- C) Entende-se por “pescado ao molho” o produto que tenha por líquido de cobertura molho com base em meio aquoso ou gorduroso. E, na composição dos diferentes molhos os ingredientes principais que os caracteriza tenha no mínimo uma proporção de 45% (quarenta e cinco por cento).
- D) As ovas de pescado desde que convenientemente aproveitadas, poderão ser destinadas à elaboração de conservas tipo “caviar” que além das propriedades sensoriais próprias, deverão não conter mais de 2% (dois por cento) de cloreto de sódio.
- E) As conservas de pescado, submetidas à esterilização só serão liberadas para o consumo, depois de observação de no mínimo por 40 (quarenta dias) dias em estufa a 30°C (trinta graus centígrados) em condições que venham a ser determinadas em instruções especiais.

## PROVA DISCURSIVA

### Questão 01

Comente sobre a importância da Inspeção de Produtos de Origem Animal para o controle da Cisticercose humana.

### Questão 01

Descreva a Composição e os Requisitos Físicos, Químicos e Microbiológicos do leite cru refrigerado Tipo A Integral e do Leite Pasteurizado Tipo A.

### Questão 01

Como deve ser feito o controle da Leishmaniose visceral?

### Questão 01

Descreva o papel do Médico Veterinário no controle da Larva migrans cutânea.

### Questão 01

Descreva os parâmetros físicos e químicos utilizados para caracterização do pescado fresco, atribuindo, a cada um deles, a proveniência (origem do metabólito analisado) e consequências sensoriais na matriz estudada.



**RASCUNHO**

RASCUNHO